京城日報　夕刊

四度び重慶大空襲
黨軍施設を爆撃破壊
海鷲凱歌を奏し歸還

上海特電【十三日發】艦隊報道部十三日午前九時發表＝海軍航空隊は五月十二日海築大學重慶を攻撃せり

【上海十三日同盟】外人側への通報によれば我海軍航空隊の大編隊は四度十二日午後七時突如夕闇迫る重慶上空に現れ猛烈なる爆撃を敢行した、我が爆撃隊は先づ嘉陵江北岸地區の軍事施設に集中爆撃を行つた後、市外上空に進入し殘留せる敵高角砲陣地並に黨軍施設を爆撃、これを木ッ端微塵に破壊し去つた、これがため市内外數ヶ所より忽ち火災を起し我が第二次爆撃以來僅か一旬を出でず餘燼消えぬ敵都は又もや修羅の巷と化し拾收すべからざる大混亂に陷つてゐる、支那側地上砲火も何等施す力なく我が海鷲は完全に敵首都の息の根を止め悠々夜空に機影を沒した

【香港十三日同盟】十二日夜重慶來電によれば十二日午後七時日本軍の飛行機〇〇機は嘉陵江北岸の上空に飛來同地一帶を爆撃、四ヶ所より火災を起し次いで揚子江南岸上空に至り爆撃を加へ、二ヶ所より火災を起した、この兩地とも最近重慶市に編入された地區で被害相當なる見込みである、なほ今回の爆撃で嘉陵江北岸及び揚子江南岸は被害を受けたのみで重慶城は爆撃を免れた

直徑卅粁内に包圍
殲滅戰部隊河南平原に移動

【漢口十二日同盟】十二日午後五時現在における江北大包圍殲滅戰における各部隊の戰況は左の如くである、我が軍は殲滅戰に入りつゝ北方に血路を求めて潰走する敵部隊を直徑約三十キロの包圍網において固く包圍しつゝ敵と共にその包圍網を北方に移動しつゝある殲滅部隊は西大別山の山岳地帶から豫東大河南平原へと移動してゐる

協鉄、吉川、川畑、鷲甲、加藤の各部隊は十一日午後五時隨縣北方五十キロ附近において頑強に抵抗し來つた湯恩伯軍の一部を包圍殲滅の後、敗敵西大別山險難地帶を猛追、十二日正午更にその北方十數キロの線に進出した、鷲頭、隈田部隊を先頭に西方に向つて進出中の角田部隊は、十二日正午南陽東南地帯に進出しあり我が東西兩攻部隊は事實上包圍網を完成したわけである

氷瀬、山室、行方、栗田各部隊は猛追また猛進、敗走する敵を隨所に殲滅しつゝ十二日正午遂に西大別山分水嶺を北に突破し河南平原に潮の如く殺到中である

一、棗陽東北方地區において敵九個師を捕捉殲滅した古賀、近衞、山田、南部、三浦各部隊は包圍した敵の西方陣を堅持し隨所に壯烈きわまる殲滅戰を展開しつゝ東北方に猛進し、その先鋒は十二日明早くも進攻、北方よりの敵の退路を遮斷すると共に敵の八個六個師の猛烈戰はもの凄い限りである

一、十一十二兩日棗陽北方地區において南北呼應の殲滅戰は一段の包圍陣形を形成して殲滅戰を西北方に押し進めてゐる、浮山、棗陽山の敵陣に突入した森林、吉岡部隊は作戰を試み敗敵の密集する西大別山の八個六個の猛烈戰はもの凄い限りである

勢の徹底的失敗の影響が愈々濃厚となり抗戰陣營の動搖を重大視せることと擧げられる、而して、隨縣會戰の殲滅戰の状況より推定すれば今次殲滅戰により潰亂した敵部隊の再編制は殆ど不可能狀態にあり、若し強制編成するとしても八月以前には絶對にあり得ないものと觀測されてゐる

陸鷲 南支で活躍

南方十里）附近における日本軍の爆撃は最も猛烈を極め三千餘名の敵兵は完全に殲滅され旅長と副官のみが重傷、命からゝ逃げのびたといはれる

【〇〇基地十二日同盟】南支陸の鷲、佐藤、隈田、井上各部隊は十二日大舉出動廣東省中部の南雄、韶州、新豐附近の軍事施設及び曲江西江沿線の各方面に出動、索敵方面ではその北方新江淵の敵司令部を爆破し、重要方面では同地の西江南岸にある敵舟艇を爆撃、敵舟艇多數を撃沈、また佐藤部隊の猛攻撃は敵北方地區の渡河點附近の道路に集結中の新型軍用自動車百四十輛を發見、これを猛爆し、隈田各部隊もこれに協力八十數輛を粉碎し、全機無事歸還した

抗戰の敵皆無
部隊再編制殆ど不可能

【漢口十二日同盟】江北山岳地帶の大包圍殲滅戰は驚異的戰果を收めつゝあり、漢水以東の李宗仁軍及び第五戰區の精鋭部隊たる湯恩伯直系二十ケ師は甚大の損害を受け、再起の望みもなく、只我部隊の包圍網の目を逃れんと右往左往大混亂を呈してゐるのみで、今や敵第五戰區にして抗戰組織を有する敵軍は皆無となつた、日を夜に次いで敗敵殲滅戰は繰返へされ、江北の山岳は屍山血河によつて形を變へる程であるがこの偉大な戰果が敵軍に與へた政治的軍事的影響ははかり知れざる程深刻なものあり、蔣政府が如何に狼狽してゐるかを物語るものとしてその例を見ると

一、李宗仁は勿論蔣介石自身も全く對應の處置を沈默してゐる

一、蔣介石のみを中心とし強がり放送に終始しつゝあつた重慶政府のデマ放送も數日以來第五戰區の戰況を一言も發表してゐない

一、湯恩伯、李宗仁軍の抗戰意思の喪失は勿論決定的敗戰の影響は他の部隊にも重大なる動搖を與へつゝあり、蔣介石の抗戰力量は急激に低下した

一、第五戰區潰滅のため第一戰區は南北より日本軍の重壓を受けるに至り早くも敗將李宗仁、湯恩伯等に泥沼の罪を放つてゐると

一、抗日政權部内に所謂四月攻勢の失敗の影響が愈々濃厚となり

機影を見ただけで 全將兵身がすくむ
―敵投降兵の自供―

【南昌十二日同盟】南昌南方戰線における敵は南昌附近に進撃を企圖して蠢動する部隊の心臓を寒からしめてゐたが十一日我前線に投降して來た敵第二十九軍の傳令兵王金山上等兵の自供によると、敵各部隊は何れも我空軍の爆撃に對しては極度に恐怖し我機影を見たのみでも全將兵身がすくむ有様で本月九日安家渡（南昌

學士院會員等に午餐を御下賜

【東京電話】既報の通り帝國學士院會員並に本年度授賞者御陪食の光榮に浴し十三日午後下賜あらせられた、光榮の長岡學士院長以下四十餘名は午前十一時過から相次で參內、豐明殿千種間には東久邇宮殿下にも御臨席遊ばされ、荒木文相、松平宮相以下宮內官なども召されて午餐を賜はり、午後一時過ぎ一同恐懼して宮中を退下した

久原氏政友總裁に
鈴木總裁から指名推薦

【東京電話】政友會傳統派の三土、久原、荒尾三代行委員、鳩山、川村、濱田各長老並に岡田幹事長は十三日午前十一時九段の鈴木總裁邸に參集、一同打揃つて鈴木總裁に面接三土代行一同を代表して中邦家のため又黨のため總裁の任に當られ實に感謝に堪へない、殊に鈴木總裁におかれては長い任期中不滿足な鈴木總裁の健康も許さず長い間にわたつて黨務に精勵された、その間に於て黨運の隆盛と共に諸君の協力を得たことは實に感謝に堪へない、この際辭任の意を固めたのであるが自分としては政友會第八代目總裁として久原房之助君を推薦したい、何れ大會に際し正式に推薦の手續を取らう、と述べたに對して鈴木總裁は長い任期中不滿足にも拘らず光輝ある政友會總裁の職務を行ひ得たことは實に諸君の協力の賜であるが自分の任期も近く滿了するについては諸君の希望を容れ後任推薦をすることにしたいと述べた、本日一同打揃つて辭意を仰ぎた、後任の推薦は長老一致の希望であり、又黨の各機關の意向も指名を得てゐるとのことであるから來る廿日を以てその任期も滿了となるについて後任總裁の指名をする次第である

傳統派總務會 總裁の指名傳達

【東京電話】鈴木現總裁の指名により久原房之助氏を第八代目總裁に迎へることとなつた政友會傳統派では、十三日正午より芝三緣亭に總務會を開き鈴木總裁の指名を傳へた後、直ちに來る廿日の黨大會準備につき協議を行つた

指名發表することにする旨を述べ、政友會第八代總裁として久原氏を指名推薦したので、一同正午總裁邸を辭去した【寫眞は久原房之助氏】

獨波衝突悪化

【ワルソー十二日同盟】ドイツ、ポーランド國境方面よりの入電によればポーランド國のドイツ少數民族の壓迫は依然熾烈に繼續されてゐる模樣だがポーランドを追はれて十一日中にランズベルグ市方面へ逃げたものだけで三百名以上に上るといはれ、この外ポーランド當局のテロリズムに堪へられず各方面に逃げ出したものは相當數に上るものと見られる避難民の話によればポーランド官憲では徴用列車により續々避難民を波國境に送りつゝありといはれる又十一日には國境テイルシュテイゲルを擁するオプラ河をドイツ人漁夫が渡らんとしたところ、ポーランド國境警備兵は右漁夫が正當許可證を持つてゐたにも拘らずこれを射殺した

波の對獨壓迫
依然執拗に繼續さる

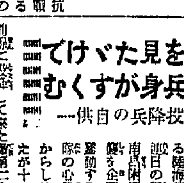

ベルリン特電【十二日發】ドイツ宣傳相ゲッベルス氏は十二日フエルキッシャー・ベオバハター紙に「宿標の餌食」と題した一文を掲げ、最近ポーランドで行はれた在住ドイツ人に對する迫害行爲を痛烈に非難し「ポーランド在住獨逸人と少數民族に對する迫害行爲を停止せよ」とワルソー政府に警告し「ヒトラー總統」に痛擊を浴びせつゝあるポーランドの新聞論調は、吾人にとつて永遠に忍耐を許さぬところである、反獨的行爲から生ずべき事態に對し吾人は其を片手にもつと成行を注視してゐるポーランド政府によろしく之を現實に直し反省せよと斷じたがいよいよ（寫眞＝ゲッベルス宣傳相）

ポーランド國境はモルトケ將軍が示してゐるが更に十一日ドイツ大使及びリビスキー駐獨ポーランド大使がそれぞれ任地へ歸任した後も依然好轉せず、ポーランド政府は緊張關係では現在如何なる交渉をも行はれてゐないと傳へられ、相手方の態度を窺つてゐる狀態である、この間カトヴイツ市における緊迫人間突事件、ダンチッヒ市内におけるポーランド人船舶遭難事件などあり事態は頗る重大化の兆を示してゐるが更に十一日ドイツ、ポーランド國境のノイゲイトミスル地方のポーランド官憲がドイツ人百五十名を放逐せんとしたところドイツ側はこれを許さず遂に國境警備兵の衝突となり互に一、二名の兵が重傷を負ふたと傳へられる、同百五十名はドイツ側に放逐された模樣だがポーランド政府も右事件は嚴密に秘してゐる

“反獨行爲を止めよ”
ゲ獨宣傳相、波に警告

コ元帥記念日
衝突を惧れ集會禁止

ダンチッヒ特電【十二日發】五月十二日はポーランド建國の元勳コピルッスキー元帥の記念日に當るので（一九三五年五月十二日逝去）ダンチッヒ自由市在住ポーランド人間にも盛々記念の集會が行はれる豫定であつたが、獨波關係の惡化の折柄ドイツ人との衝突を回避するためダンチッヒ參事會はポーランドの集會一切を禁止する旨決定した

フランス政府 新國防公債發行

【パリ十二日同盟】フランス政府は最近の急激なる國防費の增大に對處し新國防公債の發行に決定、レイノー藏相は十二日夜八時ラヂオを通じ全國に向け放送を行ひ、公債消化について全國民の協力を要請し左の如く述べた

政府は國防費の增大に鑑み公債の增發を行ふに決し、十五日より新國防公債を賣出すことになつた、フランスの國家經濟は過去六ケ月間に一割二分の增加を見たが、國債の地位は依然安定してゐる

（中略）

あり最近のフランス貨の强勢と相俟つて新國防公債の成功を期待してゐる。我國防公債は更にフランスを強力にして延いては全ヨーロッパの平和を保障するものと信ずる。フランス國民諸君は挙つて公債應募に協力されることを要求する

刑外線

〇…寺伊太郎氏はさすがに一年半振りに飛行機に乘つて來ただけあつてよく飛行機に乘つた、その後を聞いた田邊拓相「そのうちに乘るかなあ」といひながらたうとう乘らずしまひ、現閣僚で飛行機を利用してゐるのは板垣陸相一人で所管の田邊拓相に水を向けると「そのうちに試乘して大いに力を注ぐよ」といつてゐる日の下から「だつて君落ちたら一ぺんだ」と逃腰な顏を見せたが、思ひ出してか慌てゝ「今のはないしよだよ」だと【寫眞は田邊拓相】

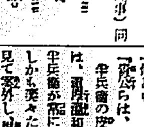

時の錄音

東京に常日なき雨物語。

×

殊に、如水會館で述べた内地在住半島勞務者への提携、期待して聞くにも增して價値ありと。

×

内鮮一體は形にあらず、總督だと說く恐らくの信念を見すや

×

要に許らふの人物はポッと投げ出した金一封と共に光あり。

×

一方、ドイツ記者團に語つた大野總監の朝鮮統治方針また、朝鮮の前進と併せ味はふべし。

×

されば、更に歡迎また、鮮内各地に日と共に續々生る。

人

◇大橋八郎氏（前遞信次官）廿一日來城の豫定

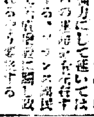

◇高地茂郎氏（京畿北道知事）前任府移のため十三日本府に

◇林朝鮮銀行頭取　十五日午前八時十五分西鮮へ

◇金井正大代議士（前遞信次官）十三日「あかつき」で入城

◇岩男省三氏（遞信局監理課長）遞務打合せに十三日北鮮へ十五日歸任の豫定

◇山田遞信局長　遞信局長會議に出席のため東上中十五日歸任

◇服部猪三氏（新義州大連支店支配人）十三日「あかつき」で入城中ホテル

◇櫻井省次郎氏（京城商工會議所議員）十三日入城不知火

◇河口東一銀行頭取　北鮮視察中十三日午後六時五十分京城驛着

◇淺倉傳治郎氏（東京商工會議所會長）十三日午後九時十五分京城發新京へ

◇伊藤正懿氏（京城商工會議所理事）同大連へ

けふの南總督

【東京支社電話】南總督は十三日午前九時半東京事務所に出務、小野寺長次郎氏の東京事務所に至り直ちに中野に令兄南正吉氏を訪ねついで大臣、伊東大將をそれぞれ私邸に訪問した後、先頭を放し南に入り正午一時、同十一時半に部内の星野氏邸の午餐會に臨み、夜は時過ぎ勝所に歸り、三時半分から九日内中學の中學朝鮮同窓のお祝の會に出席した

拓相首相要談

【東京電話】小磯拓相は十三日午前十一時四十五分首相官邸に平沼首相を訪ね要談をなした

米聯合艦隊
きのふ南軍港に歸還

【サンペドロ（カルフォルニア州）十二日同盟】四ケ月間に亙る大西洋及びカリブ海における大演習を終つた合衆國艦隊の主力は十二日朝サンペドロ港に歸還した、また北西太平洋の艦隊四十隻は同日サンディエゴ港に到着し、十一隻はブロック司令長官の乘艦「ペンシルベニア」號に率ゐられて歸還、されてゐるが、七月にはサンフランシスコに赴き

根據地部隊派兵
當然の處置
厦門テロ事件 聯絡部當局談發表

【厦門十二日同盟】厦門鼓浪嶼のテロ事件に關して興亞院厦門聯絡部當局は十二日午後二時左の如き談を發表した

十一日午前十時半頃厦門鼓浪嶼において親日派の商會長洪立勳氏は抗日テロ犯人のためピストル射撃を受け重傷を負ひ今朝遂に死亡に至れるは眞に痛歎に堪へざるところである、蔣政權が人道を無視し無辜の民衆を殺傷し非道限りなき行爲を以て抗日を叫ぶが如きは斷じて許さざるところにして國際正義人道の見地よりするも許さるべきではない、これに對して根據地部隊が自衞上斷乎として兵を派遣したのは當然の措置である、我々はこの種のテロ事件の根絶を期し凡ゆる手段を講じ以て日本帝國の意のあるところを明かならしめる考へである

厦門租界上陸 米國務省當局談

【ワシントン十二日同盟】日本軍の厦門鼓浪嶼上陸に關し米國務省當局は十二日左の如く語つた

日本軍の厦門の國際共同租界鼓浪嶼への海軍陸戰隊上陸の事件についてはアメリカ政府は[illegible]を注目してゐるが、この報告が到着してゐるが[illegible]

我子を家庭から出す様 半島婦人に望む
愛國婦人會長 一見軍高級副官夫人談

[illegible]

最初の歩　[illegible]

一行の齊　[illegible]

英土暫定的援助取極成立

【ロンドン十二日同盟】チェンバレン首相は十二日午後下院においてイギリス、トルコ兩國間の相互援助協定について報告をなし、英土兩國間の地中海に關する新相互援助取極めが成立した旨發表した、英土兩國は兩國の國家的安全の利益のため共同作戰を行ふ旨[illegible]

國際聯盟理事會

【ゼネヴァ十二日同盟】第百四回國際聯盟理事會は十五日ゼネヴァにおいて開會される豫定であつたが、ソ聯政府その他から開會延期の要請があつたゝめアブノール事務總長はこれを容れて開會を一週間延期し二十二日開會する旨十二日發表

魯也亞船（29）

土師清二（作）　坪内節太郎（畫）

實（六）

町奉行支配の町方與力惟地志摩が來たと聞いた鷹平兵衛は、見張役田上源次郎に

「用向きを聞いたか」

「鷹先生にお目にかゝりたい。左様に申されます」と源次郎だ。

「鷹先生——」と平兵衛は、反問するごとく源次郎に返したが、わが名を云つて

「さう云はれるのでは町奉行の用向きでなく私用と思はれる。今日はお目にかゝれぬと云へ。設計圖を作つてゐて手が放せぬ」

「はい、左様に申しまする」

源次郎が、お辭儀をして出て行かうとする前から兵助が平兵衛に云つた。

「町奉行、お逢ひになつた方がよろしくございませぬか」

「何故？」

日ごろ謹嚴な鷹平兵衛が怒氣を眼にしたので、兵助は一瞬どきッとしたが、作り笑ひをして云つた。

「拙者が先程から申上げてをります點助の事に就て……町奉行方から何か申入れがあつて町方與力が見えたのかと存じます」

「保田兵助は下らぬ心配をする男だな、こゝを何所だと心得る？」

と平兵衛は、輕く笑つて

「測量所は鷹の道場所だ。測量所はわが藩公水戸侯であらせられる。町方の役人が氣儘勝手に入つてよい場所ではない。來るなら來るで町奉行の差紙を持つて來るがよい。貴公たちは、奉行測量所を何と心得てをるか。聞きたいものだ」

「はい、それは……」保田兵助は言句に詰まり、源次郎を顧みて、

「差紙を持參してゐないのか」

「何とも……恐りませぬ」

「貴公らは、迂闊な人たちだの」

平兵衛の皮肉だ。兵助と源次郎は、測量所測和とばかり見てゐた鷹平兵衛が俄に嚴つた陰險な態度で、しかも爽々たる氣魄を顯したのを見て意外し、畏れをおぼえるのだ。

「田上、與力が待つてをるであらう。早くさう云つて歸つてもらひなさい」

「はッ」田上源次郎は、お辭儀をして詰所を出て行つた。

兵助は暫く、面を俯けて思案してゐる樣子であつたが、顏を上げて平兵衛を凝ツと見て、吃くごとく云つた。

「町奉行は、町奉行方の手を、この測量所内に入れさせぬと仰有るのでございますか」

「無論だ。測量所内の治安は、わしが取締つてをる」

どうだ——と云はぬばかりの兵助だ。

「町人が殺害された場所は、測量所構——ではない。町方の治安行政は町奉行がやつてをる」

「それは……お言葉の通りでございますが、殺害の犯人が測量所内に逃げ入りました時は如何になりませう？」

「保田、與力、犯人が測量所内にゐるといふのか」

「嫌疑者がゐると申してをります。しかし、證據が無いと仰有つて貴方はお取上げにならぬ。犯人がゐた時は、どうなるか。それだけを振つて聞きたいと存じます」

「わしは、或はとか、萬一とか、あやふやな假定に對して返答はせぬ」

「左樣で……」嘲りを含んだ笑ひを浮べた兵助は、そのまゝ詰所を出ると、廊内を横ぎつて正門の見張所へ行くのだ。

見張所では、町方與力惟地志摩と田上源次郎が押問答をしてゐた。

「差紙が無くては拙者を構内に入れぬと仰有るのか。奉行總平兵衛殿は甚だ職務な御仁だな」

むかむかしてゐる與力惟地志摩だ。源次郎は困り切つた顏をしてゐる。そこへ兵助が近づいて會釋をして云つた。

「町方與力惟地志摩さんですか？。拙者は奉行測量所の總役人保田兵助です。殺された西村、大塚の親友として、御相談したい事がござる」

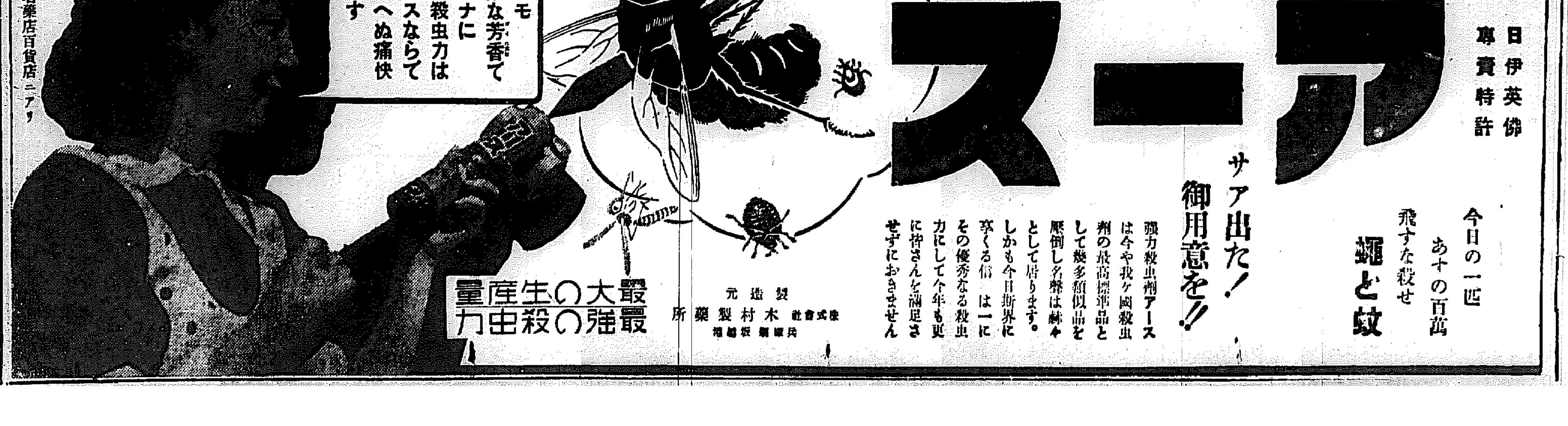

物品の國勢調査

臨時國勢調査施行規則を公布

八月一日現在で調査

國勢調査は法律によつて十年に一回大調査を、五年に一回簡易調査を行つてゐるが、戰時下に於ける物資の消費生活を調査することは現戰局の遂行上重大な事項であるので、去る七十四議會にこれに關する法律を改正、その結果内地も朝鮮も一齊に本年八月一日を期して第一回の國勢調査に關する臨時國勢調査を施行することに決定し、總督府では府令をもつて十三日附で朝鮮昭和十四年臨時國勢調査施行規則を公布した

調査期日は八月一日現在で行はれるが、本府ではこれに關する豫算九萬五十六百圓を計上、全鮮の府邑面、島の各調査區に命じ▲全鮮の物品販賣業者▲物品賣買の仲介業者（法人、組合も含む）▲旅館、料理屋、飲食店を中心に、調査期日前一年間における銃後國民の消費生活に必要な物資の數量、金額及び物資の地域的分布状況を詳細に調査することになつたが、從來の國勢調査と同樣町洞里や會社の經營主が本府から配布された申告用紙に八月一日から十日までに申告する義務を生じた譯である、申告者の一部では調査の結果が增稅になるのではないかと心配を起す者もあるが、戰時の國勢調査とは全然無關係にあるので、各業者は賣上高や仕入高を正直に申告することを強調してゐる

◇十三日附府令七十六號朝鮮昭和十四年臨時國勢調査施行規則

第一條 昭和十四年八月一日現在に依り臨時國勢調査（以下單に調査と稱す）を行ふ

第二條 調査は前條の時期に於て朝鮮内に現在し左の各號の一に該當する經營體に付之を行ふ

一、[illegible] 二、物品賣買の仲介業を營むもの 三、旅館、料理店、飲食店其の他之に準ずべきもの

但し露店商の販賣及[illegible]に屬するもの並に[illegible]は調査を行はず

第三條 前條第一號、第二號又は第三號に該當する經營體に付ては左の事項を調査す 一、經營者の氏名（名稱なき場合は主任經營者の氏名又は姓名）二、本店支店の別三、開業の年月四、企業の組織五、法人に在りては拂込資本金又は出資額六、營業又は事業の種類七、經營の形態八、從業者九、調査期日前一年間の仕入額十、調査期日前一年間の賣上數量及金額十一、販賣の指定する物品（指定物品）の調査期日前一年間の仕入及賣上數量及金額十一、前號の指定物品中調査期日に於ける手持數量

第四條 第二條第四號に該當する經營體に付ては左の事項を調査す 一、經營體の名稱（名稱なき場合は主任經營者の氏名又は姓名）二、本店支店の別三、開業の年月四、企業の組織五、法人に在りては拂込資本金又は出資額六、營業の種類七、從業者八、[illegible]

第五條 指定物品及指定數量は別表の定むる所に依る

第六條 第二條の調査は營業所、事業所其の他の經營の場所に就き之を行ふ、店舗を有せざる經營體に付ては其の經營者の住所に就き之を行ふ

第七條 經營主は第三條及第四條の規定に依り調査する事項を申告する義務あるものとす、經營主自ら經營體の管理を爲さざるときは事實上主任者として之を管理する者を申告義務者とす

第八條 前條の申告義務者が申告を爲すこと能はざる場合に於ては事實上之を代理する者に於て規定する事項を申告する義務あるものとす

第九條 調査の申告は第六條に規定する調査の場所に就き行ふ臨時國勢調査申告書用紙を以て之を爲すべし臨時國勢調査申告書用紙は昭和十四年七月二十一日より同月三十一日迄の間に於て國勢調査員之を第六條に規定する調査の場所に配付す、申告義務者又は其の代理者は[illegible]調査員に申告書用紙の配付を受けざるときは府尹郡守又は島司に申出で之が交付を受くべし

第十條 申告義務者は昭和十四年八月十日迄に臨時國勢調査申告書を作成し、國勢調査員に之を提出すべし

第十一條 道知事は朝鮮總督の命を承け管轄區域内の調査の執行を指揮監督す

第十二條 府尹又は郡守は道知事の、島司は道知事の命を承け管轄區域内の調査の執行を指揮監督す

第十三條 府尹及郡守又は島司は調査を執行する爲必要あるときは道知事の認可を經て府邑面の區域を調査區に分割す

第十四條 調査の事務を執行せしむる爲府邑面に國勢調査員を置く

第十五條 國勢調査員は道知事之を命ず、國勢調査員は名譽職とす

第十六條 府尹及郡守は國勢調査員の氏名又は姓名に擔當調査區の番號を附し告示すべし

第十七條 國勢調査員には國勢調査員たることを證する證票を交付し調査の際之を携帶せしむ

第十八條 國勢調査員は府尹又は郡守、島司の指揮監督を承け調査事務に從事す

第十九條 國勢調査員は前條の調査區内に於ける臨時國勢調査申告書用紙の配付、臨時國勢調査申告書の取集其の他之に伴ふ諸般の事務を執行す

第二十條 臨時國勢調査員の職務を執行する期間は昭和十四年七月二十一日より同年八月十五日迄とす、但し道知事が特に必要と認むる場合は此の限に在らず

第二十一條 府尹、郡守及島司は道知事の定むる期限迄に臨時國勢調査申告書を道知事に提出すべし

第二十二條 [illegible]調査申告書の取集を終りたるときは府尹又は郡守は之を道知事に提出すべし

第二十三條 本令施行の爲道府邑面に於て要する經費の中朝鮮總督の定むる所に依り之を國庫より補助することあるべし

附則

本令は發布の日より之を施行す

申告は正直に

照宮樣 大宮御所御成り

【東京電話】照宮樣には十三日午前十一時五十五分女子學習院御授業後大宮御所に成らせられ、皇太后陛下に御久方振りにて御對面、陛下の御もとにて午餐を召させられ、御歡談あらせられ、午後四時御所御出門、呉竹寮に御歸還あらせられた

完璧を期せよ

大野政務總監の談

支那

事變勃發以來我が勇敢なる將兵の一死報國と銃後における國民の一致團結とに依つて世界戰史上未だ曾て見ざる戰果を收め、今や東亞の新秩序に邁進すべき段階に到達してゐるのである、我が國はこの歷史的大聖業を貫徹する爲には物心兩方面の總力を總動員して戰はねばならぬ

從つ

てかゝる重要なる時期に於て國民生活の状況を明にせねばならない、政府はこの度法律を改正して本年八月一日を期して全國一齊に戰時體制下の國民の消費に關する臨時國勢調査を施行することに決して、我が朝鮮も本日、朝鮮昭和十四年臨時國勢調査施行規則を發布し國勢調査を行ふことになつた

元來

國勢調査は國運の隆昌の基礎資料を得るが爲に行はれることは周知の事實であつて、今回の調査も亦同じ目的の下に施行されるのである、即ち今次事變下の國民の消費生活を明かにして物資の配給統制及物價政策上、國民生活の實相を明にして事變處理の最終目的たる新東亞建設に寄與せんとするのであります

而し

て今回の調査は從來の調査とは異り人口を主としたるに反し、今回は所謂物を主とするのである、從つて調査の對象は統計技術上物品の賣上高又は仕入高としたるを以て往々にして課稅調査と誤解され易き嫌ひがある、併しこの點に關しては曩に國勢調査法制定當時の趣旨に鑑みて何等課稅とは關係なきことを言明されてゐるのであるから

被調

査者はかゝる懸念をすることなく正しい申告をせられたい、而して今回の調査は世界に於ても餘り前例のない劃期的大事業であつて、かゝる重大なる調査は當局者のみにては到底その完成は不可能である、是非半島官民の正確なる理解と熱烈なる援助協力を希つてやまない

昂まる反戰運動

支那共産軍の青年部隊長から

支那新聞社へ暴露文

【北京特電十二日發】最近北京市の一新聞社宛に八路軍第一二八五師の青年部隊長が寄せた書信によれば、最近共産軍内部には反戰的氣運が濃厚となつてゐる、[illegible]

（以下[illegible]）

編輯長殿

私は共産軍に參加した者で[illegible]

集合談話

[illegible]

燈火管制中の標識燈

本町署で考案、設置方を慫慂

[illegible]

割當方針決まる

ゴム製運動用具

ゴム使用制限に伴ふゴム製運動用具の使用數量に關する割當方針が決定發表されたが、各道に割當を決定發表された[illegible]

評判の流行小説

キング六月號には、[illegible]の六十錢は廉價でない。

慶北安東驛工事場燒く

【大邱電話】[illegible]

天主教精動聯盟擴大

五道の教徒を一丸となして

「天主教」では[illegible]

東京大學野球 十四日に延期

【東京電話】東京大學野球リーグ明治對法政、立教對慶大各一回戰は十三日擧行の豫定の所雨のため延期となり、十四日各一回戰を行ひ、二回戰明治對法政は十五日、立教對慶大は十六日夫々午後一時半から神宮球場で擧行されることになつた

密航と追放

それぐ送還

【釜山電話】[illegible]

社會教化資料

二十七種配布

本府社會教育課では[illegible]

名譽の戰死者

岩切部隊

▲歩兵伍長[illegible]（和歌山縣）同狀日才吉（戰病死）

四日目取組

【京城電話】中入後＝

[illegible]

支那の友だちへ

學用品に優しい手紙もそへて

溫陽小學生の眞心

日本赤十字社少年團では日支親善の上から少年赤十字團の團員は學用品を節約して支那の少年に贈ることになつたが、溫陽公立尋常小學校の團員である[illegible]みんなで節約した[illegible]

皆さん日本のお友達の皆樣、今ではやさしい日本の兵隊さんに保護されつゝ元氣で勉強のことと思ひます、これは僅かですが私達が學用品を節約して皆樣に贈るおみやげです、仲よくお使ひ下さい、今後はお互ひに仲良くして日本と支那のため役に立つ立派な人になりませう

と純眞な子供の心をそのまゝ書き添へた手紙を添へて[illegible]

物價委員を解職に決定

不埒な二商人

本府では昨秋物價委員會を組織、[illegible]

近代的な本一馬直場

[illegible]

保導會館建設

但し費用がなく

有志よ寄附して下さい

生徒を惡からまもる

京城聯盟では京畿道理事長京畿道學務課長を[illegible]

先立つものは『金』でね

島田視學官談

[illegible]

けふ搬入第一日

中京美術道院に雌雄の第一回朝鮮美術展覽會は愈々新緑の七月朔に朝鮮總督府美術館で開催されるが、これが出品受付は十三日午前九時から十五日まで本社二階の事務所で行ふ。第一日の十三日は土曜日のことで午前中數十名の持込みがあつたが、午後からは各官廳、會社、各學校から押寄せ係員を嬉手古舞させてゐる、目下裝裝中のものが相當の數に上つてゐるので事務の方では出品を防ぐため成るべく出來次第出品して貰ひたいと希望してゐる（寫眞＝受付所出品受付に殺到してゐる本社事務所）

十三日朝の天氣概況

低氣壓は天津の南にあつて東進しつゝあり四國沖に低氣壓を伴ふ低氣壓が北東に進みつゝある[illegible]

京城地方

【今晩】[illegible]【明日】[illegible]

仁川地方

【今晩】[illegible]

仁川の潮時（十四日）

滿潮	午前 一・〇〇 午後 一・五
干潮	午前 八・七 午後 〇・〇

フイルムは一
なんと云つても富士のフイルム
ネオパンクロ・ネオクローム

ガスを節約して下さい
京電から要望

日本を強く大きくする女性はおつぎ！の樣な女性だ！
待望三年！歷史的巨篇完成
小杉勇 風見章子 主演
長塚節 原作
内田吐夢 監督
日活作品
躍り込み花嫁 15日マデ
黄金座 二十六日封切

小寺醫學博士指導製作
超短波治療器
本器は專門家により國産化されたる本格的超短波治療器であります
家庭用、病院用目下宣傳特賣中
慢性疾患や難病に試みられよ
適應症 リウマチス・各種神經痛・婦人病・耳鼻咽喉病・慢性胃腸病・慢性中耳炎・動脈硬化・呼吸器病・腎臟病・生殖器病・その他數病
無代進呈
超短波普及會
支部經營者募集 及特約販賣店

オイシイ ビタミン菓子
日ノ丸
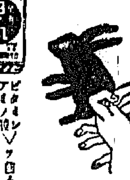
コレハ ウサギ デス
コレハ オイシイ 日ノ丸 デス
キンドンアメ

松浦整形外科
松浦升男

PINES

國産ミシン中唯一の政府補助工業指定
パインミシン！
販賣店募集
パイン裁縫機械製作所
パインミシン

第三回 華鏡台住宅地 土地家屋付分讓

朝鮮殖産債券償還公告
本月一日抽籤の結果左記番號の債券は來る六月一日ヨリ償還ス
昭和十四年五月
株式會社 朝鮮殖産銀行

第七十三回			第五十四回		
五千圓券	804	自 281	五千圓券	883	1.508
	1.049	至 290		884	1.589
301	1.050	自 331	1	943	1.590
302	1.105	至 340	2	944	1.615
319	1.106	自 751	381	953	1.616
320	1.278	至 760	382	954	1.646
	1.274		429	1.127	1.649
339	1.307	自 1.011	430	1.128	1.665
340	1.308	至 1.020	529	1.143	1.666
521	1.419	自 1.091	530	1.144	1.675
522	1.480	至 1.100	533	1.305	1.676
589			534	1.306	
590	百圓券	自 1.881	561		
685		至 1.890	562	1.473	
686	自 101	自 1.901	643	1.474	
803	至 110	至 1.910	644	1.507	

せきどめ
はしか・肺炎・百日咳・扁桃腺炎
特効吸入藥
カンピロン
合理的吸入療法

テイチク
上海ブルース
ディック・ミネ
アイルランドの娘
人生の並木路
あの日あの時
二つの自慢
美しき魅惑

シューベルト特輯
ベートーヴェン特輯
日本テレフンケン

地方綜合版

鐵紙二百貫　平壤愛婦獻納

【平壤】愛國婦人會平壤分會では昨年二月來紙類の回收に努めてゐたが一般家庭からも寄附され二百餘貫（價格六百圓）といふ莫大な數量に上つたので近く賣却して國防獻金をすることゝなつた

近く二つの日本一
廣軌の複線隧道、單線平行　咸北線改良工事進む

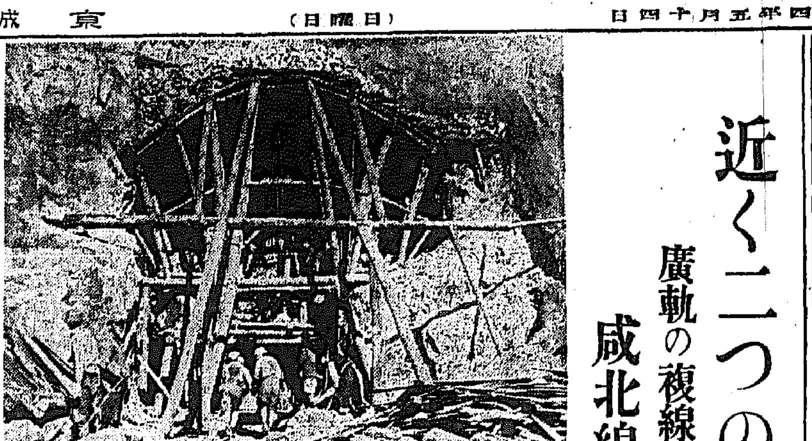

【咸興】咸北線改良工事の大動脈たる朝鮮隧道咸北線の改良工事は、目下晝夜兼行で工事を急いでゐるが、愈々本年九月頃までに完成、かくて廣軌鐵道は時局の脚光を浴びて開通することゝなつた、なほ本工事中の難工事とされてゐる咸北線トンネル（二千四百二十米）は昭和十二年十月着工、咸興側と吉州側の兩方から晝夜兼工で掘鑿中であるが、あと中間一百八十米を殘すのみとなり、六月末か七月初旬迄に貫通する豫定である、この複線トンネルは朝鮮は愚か内地線路でも稀な、單線併行二本掘のトンネルで、總工費二百萬圓を要する大工事である、次に我が國に初めて登場する廣軌、新站の一部施設トンネルは、同じく朝鮮一の施設中であるが、竣工すれば二つの日本一が咸北自慢の中に生れるわけである【寫眞は工事中の複線トンネル】

貿易二億突破　南浦盛大な祝賀

【鎭南浦】貿易二億圓突破記念祝賀會は府、商工會議所、及び大鎭南浦期成會の主催のもとに、石田平南知事始め官民多數列席のもとに十二日午後三時から公會堂で開催された、國民儀禮についで開會の辭、來賓の祝辭あり、鎭南浦府尹の萬歳三唱で閉會した

夏服も國防色　全南道の自粛

【光州】全南道では國防色の夏服を制定して着用を勵行することゝなつた

徒歩で世界一周　變り種、鳥井翁北上

【釜山】世界徒歩旅行者鳥井翁（六〇）は十二日朝釜山入港の關釜連絡船で上陸、同日の北行列車で北上したが「京城から元山、元山から徒歩で北鮮、滿洲から北支、中支方面まで足を伸ばす」と大元氣で語つた、同氏は去る大正四年、移民、殖民地調査を目的として東京からスタートし、朝鮮、支那、南洋、ビルマ、アフリカ、南米等を踏破した

僞造五十錢

【元山】十日午後一時頃府内本町で五十錢銀貨の僞造貨が發見された

罪は雨にあり　珍横領事件一幕

【大田】雨中の傘をさして……

ひどい洋灰饑饉　咸南の中小特約店　配給調制を出願

【咸興】セメントの配給難は日増に深刻化し、咸南道内の中小特約店では……

忠北短期農民訓練所初の修了式

【淸州】今年はじめて開設された忠北短期農民訓練所第一回修了式は十日午前十時から行はれた

謝禮を獻金

【釜山】……十二日釜山憲兵分隊を經て國防獻金をした

無届運動員ら　盛んに暗躍　咸興署、粛清のメス

【咸興】……

防諜思想喚起

【元山】……

山下林政課長

【大田】山下本府林政課長は……

義兄を石でなぐり殺す

【新義州】……

勞働者千五百　南鮮から平南へ

【平壤】勞力不足による道内土木工事の支障を救ふため平南道では本府社會課に依賴し南鮮地方過剩勞働者を招致中であつたが、第一回として一千五百名が十六日午前八時十五分平壤驛着の臨時列車で移入される、これ等の移入勞働者は……何れも十二日それ〴〵輸送される筈

釜山の外各地で　實に三百萬圓
綿布買占め事件擴大

【釜山】綿布の内地逆移出問題はとなつてゐる……

昌寧の惨禍　實に七萬圓

【釜山】……

同じ人間が二人
戸籍面の手違ひを幸ひと　二重結婚の悪事露見

【大田】一人間が二人の戸籍を……

忠南にも最初の違反

【大田】戰時體制下における……

代用品展覽會　十四日から開く

【平壤】商工會議所相談所の主催による新興代用品展覽會はいよ〳〵來る十四日から向ふ二十三日まで、新公會堂大ホールで開催されるが各都市から集められた代用商品は千點を突破する、中でブリキ罐の代用品たるセルロイドファイバー、紙鞄……代用品時代を如實に現出してゐるが、同會議所では仕入れ斡旋に努力する一方これが普及宣傳に努め一般平壤人の生活刷新を期し目下各方面と物色中である

光州にも妓生學校
彼女らの念願やうやく叶ふ

【光州】時世の潮流に乗つて妓生の將來、名門の格式の水に……キーサンにも新しい時代の風が吹き込まれた、光州には妓生六十名に妓生の卵十一、二歳から十四、五歳までの雛妓が六十名ほどもあり、この雛妓には毎日朝九時から午後四時まで光州南道券番で舞踊、歌曲、琴等を教へてゐるが、これ等の中には、初等教育を完全に受けたものは少く、客に對する教養に乏しいものも多いので、これでは『光州の恥』と昨年以來有志の間に妓生學校の設立が叫ばれ、光州券番理事長が鋭意研究の結果、現在妓生同志が共同經營してゐる光州券番を正式に許可、強化擴充する一方、同券番内にキーサン學校を新設、從來の雛妓教育課程外に國語、教養を新たに課して、容貌とともに完備したキーサンを作るため目下全南道當局と協議中で近く實現するものと見られてゐる

元山府の壯丁檢査

【元山】本年度の元山府および德源郡内における壯丁檢査は十四日午前七時から府内泉町小學校で施行、受檢者は志願兵を加へ九十六名

延坪島へ紙芝居班を派遣

【平壤】平壤分室では非常時局下に躍進銃後運動の徹底強化に呼應して漁民保健の普及並に農山漁村への進出を圖る一面これ等部落の更生運動に寄與するところ大なるものがあるが本年は更にこの方面に拍車をかけることゝなり今回石首魚の本場延坪島の漁業組合等とタイアップして目下同島附近に蝟集する漁夫達の娯樂の慰安はいふまでもなく事變の重大性と時局認識とを自から注入しようと來る十一日から右日程により活動寫眞班と紙芝居班を派遣することゝなつた

五月十一日、海州、十二日より十五日まで延坪島、十六日新浦、十七日青石頭、十八日支臨、十九日頭興

咸北古蹟史話抄（2）
老松に聽く幾變遷　史都鏡城、城壁の周圍千二百間

顯忠碑

會寧郡會寧邑の小高い丘に、瓦葺の小さい宇閣がある、この宇閣の中にある高さ約五尺、巾二尺五寸の石碑がそれである　壬辰の役、加藤清正は咸南から壬亂して咸北に攻め寄せて鏡城に入るや、當時の會寧府使鞠景仁なる者が臨海、順和の二王子を捕へて清正の軍門に降る、清正軍々營に入り、虐を恣にしてこの王子を犯したが、のち咸北地外八義士が起つてこの鞠景仁を殺ち殺す

肅宗の二十八年壬午、八義士のためにこの顯忠祠を建立したが、その後祠の毀壊にこの碑を建てゝその遺蹟を讃へた、現在宇閣の周圍は立派な瓦塀が繞され、入口に鐵扉を設けてこの祠閣を保存してゐる

靖北祠

鏡城郡鏡城面勝岩山麓にあり、朝鮮式瓦葺の平家で尹瓘、吳延寵を祀る　高麗睿宗二年、尹瓘は吳延寵と共に女眞を撃ち、拓地千餘里に亘つて石標を先春嶺にうち建て、定界とし、九城を築いて、南鮮地方から多數の人士を移住させたが、降つて李朝肅宗十六年、時の北評事韓世良が尹、吳兩將軍の勳武を記念するためこれを建立した……とある

がある「……大將軍……」……金應光」の文字が刻まれてゐる

慕義祠

鏡城郡……にあり、……瓦葺の祠宇の中に大理石造りの碑……

彰烈祠

慕義祠と同じく武寧祠にあり、壬辰の役に……の功績を讃へて地方儒林がこれを建立したものである、碑閣には

義兵大將　鄭文孚　李鵬壽　崔配天　池達源　姜文佑　李希唐　柳鼎文　吳應獻　李鵬壽　徐遂　朴銀一

と刻んである

鏡城々址

史都鏡城邑を周繞して今でも名殘りを留めてゐる鏡城々址は、北鮮の要衝として世宗二十九年、都兵馬使金宗瑞が國境に築ける城郭で、その後丙戍の戰、壬亂等……その土城を石城に改築した　その周圍千二百間、南北百五十一間、東西四百四十八間、長方形の城壁で、高さ三十餘尺、下半分は四、五尺平方の大石で疊み、頂上に銃眼がある、東西南北に四城門、七曲城があつたが今では大部分破壊されて、たゞ南門と西南門の周圍のみが僅く昔日の名殘を止めてゐる

元帥台

この碑閣は木造平家瓦葺の丹青塗りで、……

鏡城の東南方約一里、……川河畔の右岸の丘の上に建立された小さい木造瓦葺朝鮮式平家建で、碑石は巾約二尺、長さ五尺、厚さ一尺三寸

寫眞【上】元帥台碑閣と碑石閣【下】……

待望の多獅島線
來月一日愈よ開通式

【新義州】多獅島江口の多獅島が去る五日附勅令として指定されたことは既報の通りであるが、多獅島鐵道株式會社ではこれが線に鐵道を新設して六月一日新義州を起點として多獅島に至る四十キロの多獅島鐵道の開通式を擧行することになり着々準備を進めてゐる、新線は既に新義州附近における國境地帶の工事を殘すのみで、……ばかりとなつてゐるが、また新設の……開通に關する法令の發布等手續きが未濟で、その……のために……は京城へそれぞれ出張して活動してゐる、この鐵道の開通により多獅島築港は……全く完成するものである

忠南辭令（十二日）

任忠淸南道屬……　氏原　弁男
……　山本　清
（各通）十日附
任地方官會議記、命天安郡在勤　國　思　平
任地方官會議記、命公州郡在勤　金　顯　明
任地方官會議記、命論山郡在勤　金　錫　祐
任地方官會議記、命牙山郡在勤　徐　亨　壽
（以上十二日附）

釜山府辭令（十二日）

任技手、土木課勤務　渡邊　……

クロバー口紅
ホヽ紅
魅力の
三東商會　東京　大阪

有田製別　治淋劑
急性淋病慢性再發淋病
有田製別　驅毒劑　ヨコネ・カンソ　一期二期三期梅毒
有田松鶴堂製薬責任販賣
良いから効く効くから売れる
有田ドラッグ

お子さまがたのおなかの藥！
最新醫學に基いて製造された小兒專門藥で安全で而も効めが早い。
ベビー散
新井藥房

カトウ百毒下し
カトウコロダイン
皮膚新藥　ハウト（ハウト液）
加藤翠松堂

貴下の尊い一票……は
春川邑會議員立候補者　佐々木完作
に是非御恚投……を

法人登記公告
咸興地方法院
法人登記公告
咸興地方法院

北日本汽船出帆

京龍館　ニュース　花嫁新
朝日座　春野百合子
喜樂館　ニュース
中央館　大毎ニュース　怪幻魔　タザーンの再現　女巖窟王
浪花館　東寶映畫　ニュース　地獄街　沙羅乙女
明治座　松竹キネマ　ニュース　テ國之助　ジード・アスーの兄妹

個人主義

民法の日本化【6】

更に日本的民法へ（寓話風に）

安田幹太【京城帝國大學法文學部教授】

趣味と學藝

三上知治氏筆

眼に見え、手に觸れる所の物的なる肉體こそ別個であれ、夫と妻とは眼に見えぬ非物質的、精神的なる或るものによつて不可分に相通なる一人の左右双方の半身である。夫の喜びは妻の喜びであり妻の悲しみは夫の悲しみであると同樣、妻の財産は夫の物であり、妻の借財は即ち夫の借財である。一切の財産一切の借財が總べて一體たる夫婦のものなのである

◇

明治維新の直前までの我邦に於ては法律制度の上からも此事が其まゝ認められてゐた。家族は一家の職業であつた。父は此家の職業を外部に代表して取行ふ。母は此家の職業を內部的に補佐する。子は此家の職業を將來取行ふ爲めに準備する。父、母、子三者は一の家の職業の一部分として各分に應じて其家の職業の各部分を分擔執行する者である。父に過失ある時父の過失は妻及び子の過失である。妻及び子の勝務執行に足らざるものある時其責は父に歸する。職業によつて得たる收入は家の收入である。父は家の代表者として之を受け、母は家の中に於ける家計擔當者として或は之を支出し、或は之を蓄積し、子は父母の後を繼ぐ者として財産を相續するのであつた。

かくの如き維新前の法制は、明治維新に入ると共に、歐洲文化に心醉したる一部の人々によつて全く顧みらるゝ事なく、無慙にも捨て去られたのである。彼等は我等の眞の日本的精神の如何に彼と異れるものであるかに就き全く無反省に個人主義民法典を其まゝ輸入して之を我等に押しつけたものである。偶々歐洲人のそれに異る我等の日本的眞の正しき考へ方を說くものある時、一部歐化主義者はいつたものである

『かくの如きは封建的陋習にして個人の無自覺を物語るものに外ならぬ。文明開化人は斯の如き考へ方を脫すべきである。吾人は一日も早く斯の如き古き考へ方を捨てゝ歐米人と同一の個人主義的考へ方に徹底し、以て一人前の開化人たるを要する。民法典は正にかくの如き方向へ一般人を指導するものでなければならぬ』

何と愚な極みであつたことか！物質的なるものを離れて精神的なるものを認ふることを得ない歐米人、肉體を離れたる精神的なる人を考へられない彼等、肉體的個人の外に我を擴大することを知らない彼等、彼等は只管個人主義をその極端にまで突き進んで今やその行詰りの壁に立ち至り、今後の行くべき途を見出すに苦しんでゐる。彼等が個人主義の行詰りに途方に暮れて探し求めてゐる所のもの、其物こそは、彼等の考へ方の根本の第一歩を踏み出したる時、其步みの方向を誤つた所のこの日本的、東洋的なる考へ方ではなかつたか。

時は昭和五年。私の留學中の事であつた。爾後十年の今日！今や世は擧げて日本的なるものを見直せを求め、東洋的なるものゝ復興の叫びが高らかに叫んでゐる。何ぞ、その遲きことよ！歐米的個人主義民法は正しく日本的なるものに改正せられねばならぬ。民法における日本的なるものゝ復興、民法の日本化、歐米的民法の廢棄、日本的民法の創設！我等は時流に乘つて輕率に流るゝことを愼重に警戒しつゝ、この正しき道を着々と進んで邁むべきである。【終】

蓋をあけた 三上氏個展

けふから三越

南畫家三上知治畫伯の從軍畫及び風景畫展は十三日から三越五階ギャラリーに蓋をあけたが、出品の『慶州』の力作が目立ち、その他水彩畫ながら『漢口の湖畔』『〇〇前線基地』は題材の散文的なものゝなかに美を見出してゐるのが目につく

要するに複雜で機械的で容易に物體化し難い船や兵員の描寫や作戰が、克明に然も鋭く描寫されてゐる手腕は認めざるを得ない

また朝鮮風物等の寫生にしても所謂おみやげ繪式の上すべりな素人だましの作品でなく、保岡にしても金剛山にしてもその一點々々に三上知治氏人としての高雅な色彩と、堅實な描寫とが最後まで盛上げられてゐる。けだし個展としては最も充實した內容を持つてゐるといふ事が出來る【京城・三谷】

岡生緑畫伯來城

新歸朝の岡生畫伯は聖戰從軍のため北支に派遣された日本畫家岡生畫伯は十二日來城直ちに新京を經て渡支、三ヶ月に亘り支那各地に將兵の活躍を描ふこととなつたが同日午前本社を訪問した

半島の上映映畫 一年一萬卷

首位はやはり人情物

半島住民の人々はどんな映畫を好むか――昭和十三年度中に於ける映畫檢閲統計がこの程出來上つた、これによると一ヶ年の映畫檢閲總數は一萬一千九百八十五卷、二百六十二萬五千三百十七米に達し、斷然人情物がリードしてゐるこれを細別すると次の通り

◇日本映畫▲時代物三、八五六卷▲現代物三、六一四卷

劇用　九、五五六卷▲西洋三、四二三卷

◇外國映畫三、〇四六卷

◇劇にあらざるもの三、二四卷

◇各製作所別（卷數）▲松竹（時代物）四二六（現代物）一〇九▲日活（時）四四七（現）五▲新興（時代物四五九（現）▲大都（時）三九六（現）三二七▲その他（時）六六（現）一、六三四▲ユニヴァーサル一六〇▲フォックス四六▲パラマウント三十八▲その他米國物一、七七〇▲その他外國物五九三

尚映畫種類を各國別に見ると次の通り人情物が斷然リードしてゐる

	國産	外國産	計
喜劇	[illegible]	[illegible]	[illegible]
人情	[illegible]	[illegible]	[illegible]
活劇	[illegible]	[illegible]	[illegible]
探偵	[illegible]	[illegible]	[illegible]
社會	[illegible]	[illegible]	[illegible]
家庭	[illegible]	[illegible]	[illegible]
怪奇	[illegible]	[illegible]	[illegible]
傳記	[illegible]	[illegible]	[illegible]
童話	[illegible]	[illegible]	[illegible]
その他	[illegible]	[illegible]	[illegible]

相撲ニュース 張切る明治座

明治座が獨占した両國大相撲夏場所實況ニュースは十三日からよく上映といふことになつたが同ニュースは製作、録音、輸送、檢閲等の關係から京城ではその翌日にすぐ上映といふ譯に行かず、一日遅れて二日目から映寫される その代り初日の晩から封切りで上映することになつたので大相撲初日の取組は十四日、二日目は十五日といふことになる譯で、十五日になれば初日から二日目までがつゞけて見られるし、十六日には二日目から四日目までが見られる

今晩のラヂオ

六時　ラヂオ ヴァラエティ（東）◇科學の散歩◇吉原……▲六時廿五分講演（東）……▲七時三十分……▲八時……▲八時四十分……▲八時五十分講談……▲九時十五分……［以下判讀困難］

不連續線

習慣

「あんた、何してんのよ」

「？」

「さつきから、變なことしてんのね」

「歌で」

「着物の褄をまくつたりしてさ」

「そんなこと、したかしら」

「呆れた、少し歩いちや立ちどまつて、すツと脚のあたりの着物をつまみ上げるんですもの」

「ふゝゝゝゝ」

「男の人が皆、あんたを見て通るんですもの」

「ふゝゝゝゝゝ」

「嫌な人ね、そんなに脚が見せたいの」

「だつて、私、和服を來たのは今日が始めてでせう」

「それが何うしたのよ」

「きまりが惡いわ」

「だつて、あんたが」

「洋裝の時に、ストッキングがずり落ちるやうな氣がして、時々スカートの上からつまみ上げることがあるでせう」

「あるわ」

「あれよ、一種の習慣よ」

「それはさうかも知れないけど、知らない人が見たら、あの女はエロ女かと思ふわよ」

「ひどいわ」

「あたし、もう、あんたと歩くの遠慮したいわ」

「ひどいわ」

「きまりが惡いんですもの」

「ひどいわ」

生きてゐる人形

ラヂオに映畫に人氣者のマツカアシイ君

ラヂオに舞臺に全米中の人氣を沸騰させてゐるものに『生きてゐる人形』チャーリイ・マツカアシイ君がある。一口に人形と云へば安つぽいが、彼はアメリカ切つての名物男として尋常普通の人形とはちと違ふ、曾て彼は米國大統領ルーズヴェルト氏に面會した時『大統領の顔の長いのはマカロニの食ひ過ぎだ』と嘲弄しルーズヴェルト氏をして微苦笑させたといふ程の豪膽な男で、亞米利加に於ては治外法權も超越した特殊存在である。その彼が ラヂオ、ステーヂ乃至映畫の檜舞臺を踏つて映畫界をも足下に蹂躙せんと乘出して來た

◇

第一回作はユニヴァーサル映畫ヂョン・M・スタール監督作品、『忘れがたみ』で、近く本邦にも上映されんとしてゐるが、彼は映畫出現後の所感として『大御所アドルフ・マンジュウ、新進アンドリア・リーズの如き人間スタアのうちでも押しも押されもせぬ連中と伍して映畫に共演したのは人形界では嚆矢とする。而も映畫的に言へば主演で人間スタアを助演したと云ふべきだが一日の長ある人間共に敬意を表し一列に主演したと云ふ事に甘んじてゐるのである。この點謙譲の美徳がない樣して貰ひ度い』と彼一流の辛辣な毒舌に恐縮たるものがある。この慢心にして傲慢不遜な彼が今日の名聲を得た裏には彼の形に影の如く良きパートナーとしてエドガー・バーゲン氏があつたことを忘れてはならぬ。率直に云へばバーゲン氏は彼の生みの親で即ちバーゲン氏なる人は稀代の腹話術マニアで或る時ふと氣まぐれに何か言つた自分の聲が遠くから聞えて來るといふ奇妙な姿を發見した、この天然の特質に驚喜した彼が所謂『腹話術』で、この腹話術の爲めに彼マツカアシイが發明されたので、醜く云へば彼はバーゲン氏の傀儡として世に出て來たのである

◇

彼は元來セオドル・マツクと云ふ木彫師が作つた頭だけで、バーゲンが頭だけの彼を三十五弗で買ひ取りそれに胴體をつけ、今から十二年前シカゴで彼が誕生したと云ふ譯である。彼は生れた時から身長三呎半、體重四十五ポンドの體で今日に及び既に其時から燕尾服にトップ・ハットの扮裝であつた、彼等が地方廻りの苦鬪數年後初めて彼等を認めたのはパ社映畫『生きてゐるモレア』に主演した有名な劇作家ノエル・カワード氏で、氏が彼等をルディ・ベーレイに推薦したのが抑もの出世の端緒であつた。斯くて彼等がアメリカ第一線の寵れツ子となつた所以で、現在に於ける彼等の絶大なる人氣を測定する一例として、全米の放送局ではマツカアシイ君の爲めにそのマイクロフオンを三段に設備してゐると云ふ事實がある

◇

それにしても今日名成り功遂げた彼が常に驚嘆して曰くには『以前の惨めさを思ふにつけ、吾等はカワード卿の知己を得たことに感謝の意識を捧げてゐる』と云ふ殊勝な態度を見せてゐる。現在何不足ない彼が一番の心配事は相棒であり親分であるバーゲン氏が彼自身の手管で酸クチャの恋アテを作り、色のついたショールなどを冠せて彼女と語れてゐると云ふ事で、流石の彼もこのバーゲン氏の浮氣を呻くと思ても立つてもゐられない焦燥を感じると云ふのである。因に彼には現在生命保險ならぬ火災保險、盜難保險五千圓が掛られてあると云ふのだから大したものではある。【寫眞＝『忘れがたみ』の一場面で右はアンドリア・リーヅ、左が人形マツカアシイ】

京日歌壇

春季雜詠　北原白秋選

城戸彌壽子

砂田鑿義

平北　宮脇至

京城　佐藤武

見下しの花咲く街のはたてには火の山が見ゆ

江陵　篠原涙子

明な朝な水をそゝげる前栽に今朝は白き花一つみゆ

京城　平塚晴子

鳥の聲朝を稀かに鳴きみちて椋の新芽に過ぎさしにけり

晩春初夏詠

五月廿日締切▲官製ハガキに一人一枚三首限り認め京城日報社學藝部『京日歌壇』あてのこと

妙布 外用

疲れ凝り痛みを妙布で除き健康を溌剌と躍進せしめよ

貼るとスグ强力な藥効が患部に滲透し、頑固な諸症を氣持よく迅速に治療する妙布は、銃後の健康保護藥として非常なる御好評を戴いてゐます。

主効　肩腰のコリ　過勞の痛み　リウマチス　筋肉の痛み　神經痛胃痛　打身捻ずれ　乳のコリ　胸咽喉の痛

慰問袋に　効力秀抜・用法簡便の妙布は皇軍將兵の健康保護に最適藥です。

二十錢　三十錢　五十錢　一圓・各藥店に有り

本舖　株式會社　渡邊輝綱藥房　東京市麻布區霞町廿一

14-4

靴の榮養劑

サンエッチ靴クリーム

最高級品 H.H.H

皮膚チヤージ

深部滲透殺菌療法

ムズカユキ皮膚病

水虫・タムシ・いんきん・くさたれ・頭手足のアレ・毒虫・蚊・蚤・南京虫に螫された時に良し 汚れず痛まず一切痕疵を殘さぬ化學的最新皮膚良藥

定價　五十錢　一圓　五圓

東京・神田　山崎帝國堂

贊化病院

京城府明治町一丁目　電話本局二四五〇

入院隨意　普通病及　內科　小兒科

醫學博士　古城憲治

宇野醫院

性病科・皮膚科・泌尿科

黃金町三丁目電車停留所（若草町角北入）

一回効散

頭痛は

齒痛と頭痛に

ヤキメの速いが評判の一回効散は神經痛にも大變よくきくと聞つてドコの藥店でも近頃素晴しい賣れ行です

論より證據一度おためし下さい

生きた血色

きれいな赤を、頬につけると、かへつておかしい。血色をもとに作つたパピリオ頬紅。12色

D1

シッカロールパスター

SICCAROL PASTA

治癒し難き小兒の濕疹、糜爛、皮膚炎……に

和光堂　東京　大阪

P01

健康强化！ムシバ豫防に寢る前にもライオン齒磨

カートン入 粉齒磨 耐水性

容器は……　時代に副へるカートン（紙器）製。時局下に於ける日用品としての範を示し、然も意匠斬新美麗典雅。

內容は……　獨特の製法による『粉の飛散らぬ耐水性粉齒磨』齒ブラシによく附着し、齒觸快適、爽快な香料の粹を蒐めて齒磨新案。

（實物大型　內地定價十七錢）

健康强化！ムシバ豫防に寢る前にもライオン齒磨

柳生旅日記

【103】 小金井蘆洲演 若槻六郎繪

上野介の謀策

この本多上野介といふ人は[illegible]、當時御威勢が篤く、[illegible]自然と[illegible]に任して[illegible]いふ事ばかりではございません。[illegible]といふのがあるから[illegible]なる筋に[illegible]しなくてはならない[illegible]であります。

一方柳生但馬守は[illegible]の名人、[illegible]ならう[illegible]なことは[illegible]はない。[illegible]に服し[illegible]れるには少しも從はない。ですから本多上野介の[illegible]がいくら[illegible]んであらうと、それに[illegible]ふといふやうな事がございません。此度[illegible]が出羽の上山へ流罪に相成りましたその一件に就ても、但馬守は非常に上野介に[illegible]つた處から、それやこれやで病氣と云つて役を退いてゐる。こんな工合で上野介はどうも但馬守が面白くない、[illegible]但馬、[illegible]は柳生と、[illegible]ざいませんが、その頃ほひの囮は四家共に至極[illegible]でございました。

すつかり見物をした三人は、あれから又元の[illegible]を[illegible]つて、[illegible]寺の前へ[illegible]つて来ると[illegible]に[illegible]花屋といふのがございます。[illegible]といふのを[illegible]ひよして此家へ[illegible]でその形が[illegible]つてなりましたのが[illegible]前の花屋、萬年屋、すみ屋なぞと四軒ございましたが、今ではすつかり形なしになつてしまひました。[illegible]流行りました[illegible]料理屋、[illegible]三人の弟子が飛込んで一ぱい飲みながら四方八方の話をしてゐる。何しろ武藝者のことでございますから大層強がつた話ばかりで、[illegible]は頭を擲り殺したの[illegible]者は[illegible]み殺したのと[illegible]強い事を云つてゐると、その傍[illegible]、年の若い立派な武士が一人、[illegible]グビ/\やりながら、三人の話を聞いて[illegible]ニコ/\笑つて

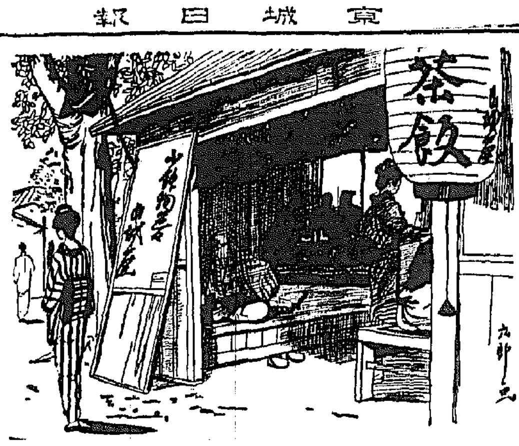

しみがございますから、今度[illegible]家より市右衛門に但馬との立合[illegible]付けるといふ御沙汰のあつたのを[illegible]、[illegible]を陥し入れるのはこの時とばかり

「其方但馬を打込んで勝れ、さすれば柳生の[illegible]に其方を直してやる、首尾は手一ぱいに十分に立合へ」

と[illegible]に市右衛門を[illegible]してをる。[illegible]中村市右衛門は[illegible]手でございますから、己れの身を[illegible]して、なか/\[illegible]かすどころではない、[illegible]くお稽古を[illegible]と[illegible]な[illegible]をして居ります。

ところが[illegible]に、市右衛門が此度[illegible]れて[illegible]つた三人の弟子、[illegible]日々[illegible]本願の下屋敷でブラ/\してをりますが、さて[illegible]などころから一日師匠に[illegible]つて

「先生、[illegible]れ入りましたが、今日は[illegible]へ[illegible]をいたしたいと存じますれば一日お暇を[illegible]ひます」

と師匠に[illegible]つて三人は[illegible]て[illegible]へ来て[illegible]へ[illegible]をいたし、あれから馬道の方へ[illegible]けまして、[illegible]から今戸の[illegible]を[illegible]つて[illegible]の木母寺、それから[illegible]の方をグル/\[illegible]りました。[illegible]は[illegible]がなくなつて[illegible]の面影はございますし、三人はもう十分に[illegible]なして

「オイ/\田中」

「何だ」

「何だではない、我が中村先生はどうだ、[illegible]二代将軍[illegible]に[illegible]通り仰付けられ、日本一の名人といふお褒めの言葉を頂いたら大した[illegible]ちやないか」

「如何にも[illegible]長谷川のいふ通り、[illegible]日本六十餘州で[illegible]を取つて何流何派の先生、何れの指南番と云つてそれはどうも[illegible]くにあるが、[illegible]家御前に於て日本一といふお褒めの言葉を頂いたのは我が先生ばかり、さういふ師匠を持ち[illegible]た我々は[illegible]だな」

「左様々々、弟子は師の[illegible]らず、何でもいゝ師匠を[illegible]たんければいかん。下手な師匠を取つた日にはそれこそ[illegible]たつは上りつこない。まア[illegible]に[illegible]行せんければならんて」

三人はいよ/\[illegible]になつて話をしてゐる……。

ソレ ツレ グリコデ ナキヤンダ

天下無敵胃腸病に
胃腸病に永年苦しむ人へ！
慢性 胃腸薬
タイト
大阪市 限田春日堂大薬房
急性慢性下痢便秘に百發百中

産科 婦人科（入院随意）
医学博士 橋本吉蔵
京城府[illegible]町

セーラーダイヤインキ 半.10.20.30
ペンとインキが一つの目的に造られてゐる

セーラー万年筆

家庭温泉薬
どこの家にも温泉が湧く！
どの御家庭でも毎日使へるのでお褒めを頂いてゐます
神経痛・婦人病・痔・皮膚病・腺病質には ロゾクラチン温泉療法
ロゾクラチン
[illegible]大堂製薬所

目に青葉！
頭に丹頂の
初夏美！
パリー製に優る 國產最高級品
丹頂チック
純植物性 專賣特許

御婦人方の理髪にも大好評！

白毛染に
るり羽
理想的な染毛剤
發賣以来三十年の聲價を保つ、染毛劑中の最高級品であり、その染上りの見事さ、染めたのが他からちつとも氣つかれぬ程どです。他の染毛劑と比較して頂けば、直ぐ判ることでありますが、るり羽には左の如き特長があり、最も理想的な染毛劑と言はれてゐます。
（全國藥店にあり）
定價 二十銭 三十五銭
特長
一、前洗ひせずとも直ぐ染まる
一、毛髪を絶對にいためない
一、洗つてもヘゲず永く保つ
一、黒髪その儘の色調に染まる
一、染上げ後の乾きが早い
一、襟や枕を汚すことがない
一、洋髪、日本髪何れにも良い

液体殺虫 フマキラー

皮膚ホルモン
エゾフィラキシン
ロイマチス 炎症性疾患
軟性下疳 皮膚結核
用法
京城醫學專門學校教授 醫學博士 片岡八束氏 創製
主ナル生物學的作用
適應症
製造元 太陽製薬株式會社
發賣元 株式會社 鳥居商店

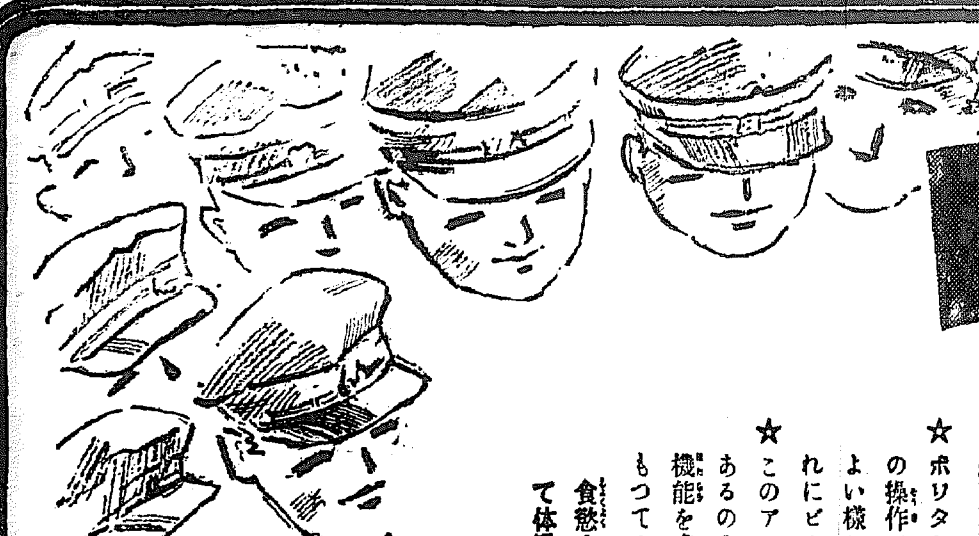
身体を強く！
お子たちに……
「こんな症状は」
ありませんか
① 血色がすぐれず、非常に疲勞し易い！
② 食慾がすゝまず、極端に偏食する！
③ 元氣がなく、しば／＼頭痛を訴へる！
④ 盗汗が出たり原因不明の熱がつゞく！
⑤ 頸部に淋巴腺腫脹（ぐり／＼）がある！
かうした虚弱兒をそのまゝにして置くと、やがて結核に侵されることになりますから、早期に强壯法を講ずる事が肝要です。
虚弱兒を强く丈夫にするには、その榮養狀態を改善することが根本問題であつて、近頃この目的にポリタミンが盛んに應用されてゐます。
アミノ酸・ビタミンB綜合劑
☆ポリタミンは、牛乳蛋白を胃腸の消化と同樣の操作で消化して、体内で吸收しさへすればよい樣にした榮養源アミノ酸の濃厚液で、これにビタミンBを加へた製劑です。
☆このアミノ酸は、血肉構成素として不可缺であるのみならず、人体細胞を賦活して全身の機能を盛んにし抵抗力を强める獨特の作用をもつてゐます。從つて……
食慾を進め、血色をよくし、榮養を充實して体重を增し、体力を增進します。
液狀 顆粒 ポリタミン 一圓五五 二圓五〇 四圓五〇
ビアヤコール、カナ、アルセン、ヨード入各種 一圓六〇 二圓六〇 四圓七〇
甘美味の液劑ですからお子達は喜んで服用をつゞけます。
補血 强壯
ポリタミン
發賣元 大阪市道修町 株式會社 武田長兵衛商店
關東代理店 東京市本町 株式會社 小西新兵衛商店
製造元 大阪市[illegible] 武田榮養化學株式會社
39(1)212

西鮮ブロック論 8

多獅島の開港 木都異變打開は

◇―的 山 子―◇

平北の國境、鴨綠江[illegible]消費にそうた現地物資を擁へ、一方滿洲國北支への貿易ルート確保として新義州の地理的優越性は大きい、多年の懸案であつた多獅島[illegible]が漸く第一期を完成し、多獅島鐵道も亦近く營業開始の運びとなりつゝあるが、之を契機に[illegible]て多獅島港は龍岩浦と相並んで開港場に指定された、新義州として[illegible]は將來多獅島港の中に龍岩浦が包括されるものであり、更らに築港計畫の促進ともなるべきものとして官民をあげて歡迎してゐる

多年の宿[illegible]望が達せられた譯ではあるが、こゝに問題となるのは滿洲國側の趙子港[illegible]設によつて多獅島との間に將來[illegible]が起りはしないかとの懸念であるが、[illegible]前して本問題に就いては既に滿洲國側と半島側によつて適當に事前の打合せが行はれてゐるのであつて兩港を相互に運營關聯をたたせて活用する事になるものとみてよいのではあるまいか、滿洲國が趙子港背後地の開發に極力力を注ぎつゝあるは顯著なる事實であるが鐵近に於ける滿洲國の貨物流通市[illegible]の激化は驚異的のものがある

趙子港背[illegible]後地の開發に大華中心物資の趙子港分散も考慮に入れられてゐるであらうが、果して安東縣への流通貨が殺到に上るかは現下の情勢では推定出來ない、從つてこゝに數字的な說明は困難であるが、結局に於ては多獅島へも貨物を誘致して運さねばならぬ事態に立到るものと考へられる、又一面には東邊道開發が、鴨江水電の發電により急速に推進される事となれば[illegible]資材物資の輸送出はその一部を多獅島による事になりはしまいか

之は單に[illegible]空なる期待ではないかとる點から出發するも對岸兩港の膨脹ありとするも開發の推移度に從ひ漸次緩和される事になるであらう、多獅島としては鴨江水電の發電が果して何れ程を新義州多獅島州の地域によつて消化し得る各種工業が起り得るかそれが當面の大きな關心事である多獅島鐵道に接續する開發[illegible]新義州が要請された時代もあつたが、之は[illegible]實現の見込みはあるまい、然も[illegible]の開通は現地物資の減下を喚起める結果を招來する惧れがあるであつてこの點新義州の悩みである

當面現實[illegible]の問題として浮化して來るのは木材の集散都市としての新義州がどう變化するかであらう、滿洲國の開通により製材業が、この新義州を利用するのと、流送による新義州での製材を比較し、採算コストがどの程度の比重となるか、現地製材と消費製材とがコストに於て大差なく行はれ現實に應ずる事となれば、水力發電ダムのやゝこしい流送施設を用ひずとも滿浦の奥に於て製材が行はれる事になるであらうことは、新義州にみて容易に首肯される所である

新義州の[illegible]木材業者も[illegible]この點には早く[illegible]慎重な研究を行つてゐるやうである、木都異變と稱してゐるのであるが、新義州としては、もはや木材にのみ執着を持つ必要はあるまい、金をはじめ非鐵金屬も相當[illegible]な埋藏量を賦存してゐるのであるから、之を再生産する工業地帶、滿洲國の東邊道鑛業開發に原料を依存する[illegible]工作工業へと新しい活路が與へられる事となるのではあるまいか、之に加へ北支の物資供給の[illegible]は年々[illegible]するのであるから多獅島開港を[illegible]として、新しい活路を求めねばならぬ

現在新義州の既存工場は大小の製材工場、王子製紙、鐘紡のパルプ工場、金製錬所であるが、工業用水道の建設もなる事として[illegible]の需要は充分に[illegible]してゐるのである（つゞく）

産金業への課稅 可及的便宜供與

産金協議會で 本府當局言明

本府の産金協議會特別分科委員會は十二日本府で開いたが右特別委員會中稅制問題については各委員より意見開陳しこれに對し村山稅務課長は

> 産金業者に對する課稅上に關しては法規の許す範圍に於いて相當の便宜をはかるやう稅務機關に通知し手心を加ふる餘地を認めてゐる

と説明したが稅務課の方針が嚴しく現業機關たる稅務署に徹してゐるかの點について質疑あり[illegible]道課稅の認定を資産とするか經費とみるかに見解の相違があるので稅務當局も更に研究した上通達に[illegible]する事となつた又同課長からは産金助長に關する稅務の執行は行政的に行ひたいが營業者の見る經費範圍の變化及びコストの品騰程度を聞きたいといふ積極的の申出であり官民共に[illegible]であつた、[illegible]委員は協議會につき

> 本府當局が産金增加に絶對に熱心であり他の委員會と異なり委員各位が積極的に働きかけて來るといふ態度は恐らく初めてでないかと思ふ、かく討議して出來て來る産金增加案は必ず見るべきものがあらう

と語つた

專門委員會終了

近く産金協議會總會

朝鮮産金協議會では去る三日の第一回總會の決議により六日の第三專門委員會以來引續き各專門委員會を開催八部門に分れて審議を重ねてゐたが十三日財務局長室に於ける金政策に關する委員會を以て八專門委員會とも全部終了したので近く各專門委員會の意見を取纏め今月中に第二回總會を開催することゝなつた

五月上旬 局鐵荷動

引續き好調

鐵道局五月上旬分荷動狀況は引續き好調を見せ米、生果野菜、雜穀等は減を示したが其の他の品目は何れも激增、本旬成績は三十九萬二千七十三噸で前年同期に比し七萬七百二十二噸の增となつた主要貨物の發送噸數は次の通りである

種別	本旬發送噸數	前年同期噸數（△印減）
米	六、三二三	[illegible]
粟	二、八八〇	六、六〇三
大豆	一、六七	五七〇
雜穀	一、五三一	四八八
生果野菜	一、九五〇	六〇五
木材	二〇、六五三	六、九八一
石炭	五一、九九二	一二、二一一
新炭	五八、二一五	五〇、九六〇
鑛石類	一三、九三六	一三、四九四

原棉手當難から 第三國市場喪失を懸念

業者 本府に原料の配給圓滑化を陳情

本府商工局及關係紡織業者の努力により朝鮮紡織布の第三國輸出は本年一月以來漸く明るい傾向を示しつゝあるが、物動計畫が內地において未決定であるため朝鮮の紡織布もタンク棉も行惱みの狀態を呈し之に伴つて原棉の獲得難から鮮內紡織業者は五月以降の第三國向生産計畫に相當支障を感じつゝあり之がため商談を逸し第三國市場を喪失するが如き事態を生じる場合は朝鮮紡織布の第三國輸出上少からぬ影響を與へることになるので、朝鮮紡績同業會では四紡織代表を招致し十三日本府を訪問、原棉獲得の圓滑化につき種々陳情した、尚鮮內四紡織中朝紡、東洋紡、鐘紡の第三國輸出實績及原棉の手當狀況は次の如くなつてゐる

	方	原棉獲得狀		
一月—五月	東洋紡	第三國輸出	五六二、三〇〇	三〇〇、〇〇〇
三月四日第三國輸出				
一月—五月生產			（四〇〇、〇〇〇	三〇、〇〇〇）
原棉獲得許可			七、九六六	三、〇〇〇
タンク棉				
▲原棉不足			三、四八三	
輸出實績不足				
五月製品豫定			三、五〇四	
不足			一	九、〇〇〇

	鐘紡			
一月—五月		六六二、八〇〇	二〇〇、〇〇〇	
三國輸出				
月生產				
六月豫定（甲布）		一、〇九〇、〇〇〇	四〇〇、〇〇〇	
原棉獲得許可		一	一、七七二、八	
タンク棉		一	三、〇六三、一	
▲原棉不足				
五月生産豫定		一	六、五七四、一	
不足				
六月豫定不足		一	一〇、〇五〇、四	

今後は生產力 擴充に全力傾注

八田商相〝生擴〟を語る

【東京電話】十三日の定例閣議は實施に伴ふ輸出振興對策問題など物動計畫生産力擴充計畫これが[illegible]について各閣僚の間に意見交換が行はれたが閣議散會後八田商相は左の如く語つた

本日の閣議では職時經濟政策について各閣僚より種々懇談的意見交換があつたが物價對策として既に物價統制大綱が確立されて實施期に入つて居ることでもあり、今後は生產力擴充の目的達成のため全力を傾注し、今後の政策の焦點はこの計畫に基くものにおかれる事となると思ふ

生產力擴充計畫は今までのところ大體において豫定通り進行してをる、少くとも十四年度年次目標達成の自信はある、例へば産金については前年より良好な實績を示して居り計畫通り進んでをる、文鐵、石炭についても順調に行つてゐる、尤も鐵石炭の如き基礎的資材は今後愈よその需要を增大する傾向があるので、これらに應じ得る增産の施策をなすと共にその需要部門を整備、合理化してその統制を強化し所期の目的に努力する決心である

特に石炭については既鑛增産に代るべき統制機構によつて目的が達成出來ない場合には增産命令を發動するが今の國大臣豫定通り行はれてゐるからその必要はあるまいと思ふ、物動計畫は未だ決定に至つて居ないがこれが決定されゝば商工省としてその圓滑なる實施に向つて邁進する積りである、同計畫は來週火曜日の定例閣議には間に合はない

公社債株式賣買引受募集
京城府黃金町二丁目一九八
山一證券株式會社京城支店
電話本局 二一五二〇 二一九一一八 二一五二〇・七二〇
振替京城二八八〇

金融業者とも懇談

米穀統制に本府愼重

本府農林局では米穀統制組合大綱の決定を見、穀物商組合幹部との打合せも終了したので近く金融關係者とも懇談を行ひ、組合設立後における組合事務の圓滑を期すべく打合をなし、しかるのち來る廿日頃下飯坂米穀課長が成案を携行東上し、農林省と打合せを行ふことになる筈である、倘穀物商組合との懇談會の結果は法令及び關係團體に何等改訂を行はず、之が運用方法に於て業者の意見を取入れ夫々所在の途につく

セメント	元、六六	九二五
建築材料	一五、五六〇	六、六五〇
鹽	六、五八〇	一、八〇〇
鮮魚千魚	二、四四三	三、一五〇
鰯、叭、繩	[illegible]	[illegible]
肥料	三八、五八四	九、四一〇
雜貨	八、六六	一〇、七〇〇
局用品	一〇、二三三	六、六〇七
合計	二九三、〇七三	七〇、七二二

土地改良會議

けふ閉會す

來る十一日から總督府第二會議室で池村農林局長主宰の下に開會中であつた各道土地改良主任官會同は十三日午前八時三十分から農務課會議室で開き午前中役を通して協議を行ひ午後四時閉會した

紡績同業會

十三日總會開催

朝鮮紡績同業會では十三日午後三時より京城ビル內同事務所にて總會を開催左記事項を附議した

一、十三年度會計報告
一、定款改正
一、十四年度豫算

經調聯合會に

穗積局長等出席

來る廿日釜山府會議所に開催される全國商工經濟會議所聯合會總會に本府より穗積殖產局長、水田理財課長、井原大佐、樋野中佐が出席することに內定した

朝鮮マグネ

社長の任期五年

朝鮮マグネサイト開發株式會社設立委員會は去る十二日開催、定款の決定を見たが本會社の株式は二十萬株（一株五十圓）とし株數は千株分、自株分、千株分及び募集の四種、株式一回の拂込金額は一株に十二圓五十錢となつてゐる、なほ社長の任期は五年、理事は四年、監事は二年となつてゐる

具體案遲延から

五月物動も暫定案

十四年度物動計畫案の決定は今日に至るもなほ正式決定せざるため大藏、商工その他關係省間では本月中旬に物動が決定すると否とに拘らず、五月の物資需給調節については次の如き臨時對策で臨むことに決定してゐる

一、五月中の物動は本年一月—四月の物動內容を參照し、且つ本年度の物動概案を考慮に入れて五月分を決定する

一、更に本年度物動計畫の正式決定せざる關係からして之が動員範圍は相當狹き目に押へるため本年度物動の正式決定が遲延せる場合には大體實質的には六月一日以降とならうとしてゐる

黃海道海州に

穀檢支所を要望

黃海道海州穀物商組合[illegible]道米穀會々長[illegible]外八名は五月十二日本府農林局を訪問し海州に穀物檢査支所の設置方を陳上した、陳上理由は

一、海州港が指定され貨物移出港となつてゐるが檢査所出張所では今後の發展を阻害し海州繁榮を阻害する

二、檢査が丸ビに包括されてゐることに依つて黃海道の特殊事情が閑却され[illegible]將來將殖改善に影響する

五百萬圓見當に達してゐるが六月の上半期末に八千萬圓前後に相違らしく七千六、七百萬圓見當とも[illegible]いはれてゐる

京城延市場は

朝取內に設置か

本年十月頃開業せられる朝取延米取引市場は事務所を朝取構內に設置し仲買員の事務所とも併設することに內定した模樣である

貯銀預金漸增

朝米は[illegible]、七百萬圓[illegible]

貯銀の當面預金は[illegible]において貯金中の半分を[illegible]するが四月、五月の如き[illegible]のは年次に[illegible]分の定期[illegible]

知 現 正 朝 米 米 株 株 式 週報進呈 營業案內送呈
ウ
內海清藏商店
株式會社 京城府明治町
朝米 仁川 本町

土建工事旺盛で

木材需要稀有の增加

鮮內地下資源開發の積極化から各種鑛山の活動旺盛しくなり之が爲め坑木需要旺盛となり之が購入に當りては鑛業當事者の一番に苦勞を嘗めるところであるが、最近內地よりの入荷殆ど杜絕し鮮內に於ける木材の鐵道運搬は一萬六萬五千二百噸と突破し平常の三萬噸をはじめとし釜山港頭の內地材一萬三千噸其他で殆ど數字を示すに至つてゐるので鐵道當局に於ても各種土木、鑛業用材の緊急所要の必要から可及的運びかたを要望されてゐるので特殊的運輸を措置した爲め鐵道當局の運材運搬の積極化が輸入に依つて[illegible]を期することとなつた

全鮮市場數

全鮮の市場數は昭和十三年末現在の調査によると一千五百二十二ヶ所、之が賣買高は四億九百十四萬七千五百十圓にして之を前年に比すれば市場數九ヶ所、賣買高四千百九十七萬三千九百四十八圓（一割二分六厘）を夫々增加した而して前年比賣買高增加の原因は主として物價騰貴によるものである、之を品目別に見れば左の通り

農產物　一二〇、四一〇、〇七三圓
水產物　四八、七〇三、八九二圓
織物　五三、八五二、五三一圓
畜類　一一九、一九六、五一一圓
其他　六八、一八四、六〇一圓

畜產開發會社

設立準備愈よ完了

朝鮮畜產開發株式會社（資本金一千萬圓）の設立に就ては東拓を中心として設立準備が進められてゐたが定款、事業目論見書その他一切の用意が出來たので本府農林局では十三日午前十時農林局長室に朝鮮興業會社社長大島勘次、元山畜產會社長北川三策、釜山畜產會社長杉村多市、城津物產會社長北川三策、鎭南浦畜產會社長田野蔭次郎、慶北興業會社代表取締役田中貫、仁川の谷本藤三郎の各氏を招致し、商品、畜生產課長等が列席、本府案を示して懇談するところがあつた、なほ之等の會社は新會社に參加するもので新會社は右會社に隣合されることゝなる筈である

實施で

技能者養成令の

工業協會で對策

工場事業場技能者養成令の實施によつて常時使用勞働者二百人以上の從業員を有する工場は中堅工員養成を行ふ所謂技能教育が課せられることになつたので朝鮮でも近く實施されるものと觀測し朝鮮工業協會では時局下中小工場の指導的見地から之が具體的對策を考究中であるが、同協會では中堅工員養成所として專門家を招聘し一般中小工場從業員を指導すると共に一万規模同養成所の設置を試案中

農振報國會

八月七日より

本府農村振興課では來る八月七日より五日間農村振興生産擴充報國會を開催し各道及び邑面の農村振興事務職員等およそ二百名を招聘して時局下における農業振興方策をよき込むこととなつた

全東全滿 開複線

京義線全東全滿間六粁八分の複線改良工事はいよいよ完成六月一日から複線運轉によつて営業を開始する運びとなつたなほ大田京城間の複線全通は梅浦—新灘津間の七粁六分殘すのみであるが、これまた六月十五日に開通の豫定

品川白煉瓦 咸南に進出

朝鮮マグネサイト開發は十

二日設立總會を開くが同社の事業

鑛石用・麻袋叺

仁川府仲町
澁谷商會
電話長三五四番

鐵鋼聯盟出席者

鮮內を視察

朝鮮鐵鋼聯盟總會出席者は三班に分れて來る十五日、十九日、廿一日の三回に京城[illegible]、[illegible]及び満洲[illegible]で、成又は滿鐵視察する

株式

人氣離散 弱保合

雜株も不變

前場 前日新勢態に說明せるあと取組の整理を除く[illegible]新二五圓六[illegible]四六圓五[illegible]新二五四圓五[illegible]新[illegible]四圓[illegible]新一九四[illegible]ぐ[illegible]圓一新[illegible]

保合圏の軟勢

依然として[illegible]鮮內の小浮動に過ぎないが[illegible]

現株市況

休日控へ不變

[illegible]

明治町 片信

[illegible]

米穀の 國債 獨自高

休日控へで[illegible]

期米 休日控へ小高下

前場 今朝は[illegible]

仁川港移出高

今月上旬に於ける仁川港の移出米[illegible]

米六界感

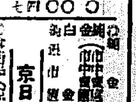

前場が[illegible]

株式利廻表

[illegible]

公社債賣物

甲	五分利	101,10
	五分	103,00
	四分利	103,00
		98,60
		97,50
		383,60
		375,50
		198,70
		100,20
		98,70
		100,10
		100,10

東京國債

[illegible]

京城綿布 付値

[illegible]

一般商品市況

[illegible]

京日卸賣物價

[illegible]

各地三品市場

[illegible]

株式（十三日） 朝取現定と日歩

[illegible]

大株長期（前場） 大株短期（前場）

[illegible]

期米（十三日）

東京現株 東京短期限合 東株長期（前場） 東株短期（前場） 朝取仁川（前場） 東京期米（前場） 大阪期米（前場） 大阪期米限合 各地期米（前場）

[illegible]

商品（十三日）

△大阪棉布 △大阪棉花 △橫濱生糸 △大阪人絹 △東京人絹 △福井人絹

[illegible]

外電（十三日）

[illegible]

金融（十三日）

[illegible]

株
堅實を誇り 親切をモットーとする
二田原取引店
京城府黃金町二丁目
振替京城五一七〇番

市況
特に刺戟を與へる様な新味のある材料に乏しく人氣は依然積極性をしたる値鞘の位い材料合株に對しては引續き物出買人氣で總じて手堅い商狀である
本日後場前記
[illegible]

山本源作商店
短期部 電話 6161
金東證券 朝取仲買 京城府黃金町二丁目
現物部 電話 6131 6132 6134
大同 雜[illegible]
日ノ動キ
大東證券會社 代表電話本局五一三二 京城府明治町二丁目
電話本局 ② 代表 6101 6102 6103 6104 6105 3922
三和株式現物店 京城府明治町一丁目
白井商店 白井友之助 京城黃金町二
大阪商船株式會社 京城支店
ジャパン・ツーリスト・ビューロー

法人登記公告
[illegible]
海州地方法院

法人登記公告
[illegible]
大邱地方法院

法人登記公告
[illegible]
大邱地方法院

法人登記公告
[illegible]

京城日報
贈　京城帝國圖書館
京城府太平通一丁目三十一番地　發行所　京城日報社

萬年筆用　ワグナーインキ

爆彈炸裂、續て響く轟音　忽ち各所に揚る大火焔
悽愴、重慶第四次空襲詳報

【上海特電】〔十三日發〕去る三日、四日兩日の大空襲に殆ど灰燼に化した敵の首都重慶は其の後抗戰の都と化した敵の戰時首都重慶はその後殆ど復興の兆も見せず荒涼としてゐたが十二日夕刻又も我が荒鷲の猛爆を受けた、警報のサイレンに市民のどん底に陥つたかと思ふと約廿分して大編隊の影が南の空に現はれ午後七時ごろ飛來した大編隊が嘉陵江北側上空を掠めた大編隊に沖する投下爆彈の炸裂、續いて響く轟音　また轟音闇中に四ケ所から火災が起きた、支那側は高射砲を總動員して一時は中空が榴霰彈で一杯になつたかと思ふばかり、その間を相交するスポットライト、サーチライト等の光芒は相交錯して美しくもまた無氣味の地獄絵図を描き光と音の交響はこの世の終りを思はせるやうな凄じい光景であつたが、我が飛行機はこれに動ぜず揚子江南側にも爆彈を投下し此處にも二ケ所から發火して大火災を生じた、支那側の防空砲火はたほ執拗くまで執拗を極めたが、我が荒鷲は悠々爆撃の使命を了へて火災と砲火の火明の夜空からやがて姿を消して行つたのであつた

矢繼早の猛爆に　民心極度に動搖
國府狼狽、彈壓の魔手を伸ばす

香港特電【十三日發】重慶當局の無責任を難じ君に報ゆる市民の不安極めて強い。打ち續く我が荒鷲の爆撃に重慶當局は極力市民の分散を宣傳しつゝ〔…〕あるが生活難に怯える下層民衆は依然地區より離れられず止つて〔…〕のあるため、反戰分子の蠢動を監視し〔…〕するためあらゆる手段を講じ〔…〕國民政府は〔…〕を彈壓し歸せられる

敵の陣地確認
敵機を確實に撃墜

【上海十三日同盟】〔…〕午後十時發表　入佐少佐の率いる我が海軍航空部隊の精鋭は去る十二日敵空軍の〔…〕の首都重慶を空襲し〔…〕を爆撃し〔…〕に大なる損害を與へたり、又〔…〕前敵陣地を攻撃し來りたるも之を反撃その一機を確實に撃墜せり、爆撃により損害せる〔…〕

蒙古高原で敗敵を追撃

【包頭十三日同盟】四月攻勢〔…〕江北市街（嘉陵江を距る重慶對岸）並に〔…〕江北市街の東側對岸揚子江岸、廣陽壩飛行場附近〔…〕の如し

第五戰區の敵大部隊　今や全く支離滅裂
中支軍發表

【漢口十三日同盟】中支軍午後五時發表　軍は攻勢作戰を續行中の第五戰區の敵主力二十八、九ケ師のうち二十六ケ師と退路二箇師を撃破せり、敵は或は壊滅し或は敗潰し西方に〔…〕向ひ遁走しつゝあり

陸の荒鷲北榮鎭爆撃

【太原十三日同盟】陸の荒鷲は十二日聞喜〔…〕部隊の〇機は十二日臨汾東北方五十キロの安澤より廿キロの東北方にある〔…〕北榮鎭を爆撃し、敵第四十二師司令部に大損害を與へ又〇機をもつて安澤南方東方の敵陣地を爆撃多大の戰果を收めた

維新政府派遣の使節團神戸着

【神戸電話】輝かしい成立一周年を記念し維新政府が日本に送つた最初の代表使節團一行廿二名（外に先着二名）は、十三日午前八時半神戸入港の郵船太洋丸で來朝、神戸〔…〕長等に出迎へられ〔…〕

海の荒鷲の訓練に御參加
久邇宮殿下の御精勵

【東京電話】五月廿七日海軍記念日を迎へて久邇宮朝融王殿下の御精勵振りを拜す横須賀海軍航空隊では三木司令總指揮の下に大編隊飛行等の猛訓練を實施することとなり、殿下にあらせられる宮殿下には大隊長としてこの猛訓練に御參加遊ばされることとなつた、當隊の首脳として隊務に御精勵あらせられる殿下の御日常については〔…〕とし御激勵申上げてゐる所であるが、殿下の御勤勉につき〔…〕武官の〔…〕は次の如く謹話した
殿下には既に我が航空に對し〔…〕めて御造詣深く時に各種の〔…〕については御指導遊ばされ〔…〕

隊員一同屢々殿下より御教示を賜はることなどありまして、誠に恐縮致しますることが多々あります
また隊務に關しましては副長の宮殿下御自ら御案内遊ばされ、これが實行に當つては率先地上或は空中において御指揮を御採り遊ばされますなど、畏き極みであります、その一例として當隊では時折午前五時頃より御訓練を行ふことがありますが、殿下には四時半頃より飛行場において遊ばされ準備を御指揮或は地上の警備を御點檢遊ばされ更に訓練開始前には搭乘員に對し、天氣圖により色々御注意を御教示遊ばされるなど又時に冬季早朝より寒風吹きすさぶ飛行場に星をいただき霜を踏んで御指揮遊ばされる御姿を拜し、畏き御身を以て、これまでに御精勵遊ばされますることは臣下として恐懼に堪へずと漏らす者もある大角で、我が海軍將兵の恐懼感激致す所であります

阪谷發明協會長等　廿三日午餐を賜ふ

【東京電話】畏き邊りでは發明御獎勵に深く大御心を寄せさせ給ふが、來る二十三日正午宮中千種の間において秩父宮、高松宮兩殿下御臨席、平沼首相、八田商相をはじめ阪谷帝國發明協會長以下合員の大河内正敏子等十氏を召され、御陪食の恩命を以て午餐を下賜せられる旨十三日御沙汰あらせられた

南總督半島人居住地視察【寫眞＝東京市深川區濱園町にて＝航空便】

日本海コースの重要性を強調
中央朝鮮協會懇話會席上で　下村博士力説

【東京支社特電】十三日丸の内中央亭で行はれた南總督歡迎懇談會席上貴族院議員下村宏氏は北鮮と内地の中央朝鮮協會懇話會席上北鮮を通じ日本海コースの重要性を強調、左の如く述べて來會者に異常の感銘を與へた
今度南總督閣下が特に北鮮を選んで上京されたことは日本海コースの重要性を國民に認識させる上に大きな意義を持つものと信ずる、大體一般には大陸交通は下關を經て行くものとしか知られてゐない、云ふまでもなく若しこのコースが充實してゐたならば内鮮乃至は日滿支交通〔…〕

南總督　十七日大阪着

【大阪電話】南朝鮮總督は十七日午前八時十七分大阪驛着列車で京都から來阪するが、大阪における日程は次の如くである
大阪驛着後直ちに此花區上島町に赴き半島人の居住狀況を視察した後、尼崎市に向ひ同じく半島人の居住狀況を視察、午後大阪中央公會堂における昭和事業大阪地方懇談會に出席する
十八日正午堂ビルにおける實業家有志と懇談午後〔…〕同夜大阪發歸任の途に就く

ダンチッヒの情勢愈よ切迫を加ふ
波蘭の態度依然強硬

【ワルソー十二日發同盟特派員】最近ダンチッヒからの情報はいよいよ同地の緊迫化を傳へてゐるが、ポーランド政府はドイツの態度に對して両種手段をもつて對抗するとの強硬方針を持してゐる模様であり、十二日ダンチッヒからの報道によれば最近東プロシアから約一千名のドイツ青年が見物の名義でダンチッヒに到着したほかドイツ系市民でドイツの軍籍にあつたものが續々歸還して警官となつてゐると傳へられるが右に對しポーランド政府は若し事實だとすればその處理下にある警察を使用して何千名でも必要に應じダンチッヒにくりこませドイツの衝動を排撃する用意ありと聲明し强硬態度を表明してゐる

は極めて重要な事情に付けはれ今次事變に對しても極めて貢獻するところ大であつたと信ずる、謂とがこのコースを〔…〕とはその點に深い思召があつたことと思ひ敬意を表するとともに、われわれもこれからは努めてこれを利用することに努め同時に大陸政策遂行の見地からもこれが改善擴充乃至は促進に協力を希望したいと考へてゐる

英租界回收の一部には強硬意見
獨、伊、米、佛も斡旋に努む

【天津十三日同盟】英租界當局の不當處置に日本側の斷乎たる要求拒否に對する我が方の斷乎たる決意を察知したイギリス總領事館當局は、本國政府にカー大使に對し我が當局と共にこれが打開につき訓令を請求しつゝあるが、他方獨伊米佛各國總領事館でも事態の重大化を看取し、一昨日來我が總領事館當局との間を頻繁に往來しイギリス側の態度是正と局面打開の勸告を試みてゐる、なほ我が天津居留民間ではイギリス側の不當をならすと共に一部にはこの際これが徹底的に租界を回收すべしとの強硬意見〔…〕

鈴木總裁談發表

【東京電話】鈴木政友會總裁は十三日後任總裁として久原房之助氏當選の内意を決した夜九段の自邸において左の如き談話を發表した
本日三土、久原、芳澤三代行委員並に鳩山、川村、前田の各長老顧問幹事長等が打ち揃つて訪問され長老諸君の意見と致しこの際後任總裁を指名してくれとの要請があつた、依つて自分は久原房之助君を後任總裁として推薦する内意を傳へた、なほ二十日の黨大會において新總裁決定の暁には三土、芳澤、鳩山、川村、前田の諸氏を常任顧問とすることとしたい
顧れば自分は昭和七年五月二十日犬養前總裁の後を襲つて立憲政友會第七代總裁となり政友會の傳統を堅持して君國の大義に奉仕したが、中ばに病を得て代行委員に事を託して今日に至つたことは誠に遺憾である、しかし夢寐の間にも誠忠と現實を忘れたことはない、茲に任期満了に際し長老諸君の一致推薦の下に自分としては久原君に第八代總裁を讓ることを得たのは欣快に堪へない、この上は黨員一體となつて久原新總裁を擁護し一意眞の正しき傳統を確守し一意黨の重大なる時局に挺身邁進されんことを希望する

海の荒鷲衡陽、寧波を急襲
飛行場、兵舍を爆破

【上海十三日同盟】海軍航空部隊は十二日午後四時發表　中支方面の我が海軍航空部隊は十二日衡陽飛行場及び同兵舍を爆撃し、これに直撃彈を多數命中せしめたり、本攻撃中地上の敵大型機一機を認めたり
同日寧波市東南方に〔…〕る我が〔…〕部隊は、市内に散在せる敵兵舍〔…〕を爆撃〔…〕たり

五台山掃蕩の戰果

【〇〇十三日同盟】第二次五台山掃蕩戰における十一日の戰果は左の如し〔…〕は北方地區〔…〕攻撃中の〔…〕は〔…〕を行つてゐる〔…〕

聯盟規約改正　ソ連より提案か

【ロンドン十二日同盟】第百四回聯盟理事會は來る二十二日からジュネーヴにおいて開催されるがロンドン外交界の觀測によれば右理事會開催前に蘇聯はソヴエート政府とトルコ政府は聯盟規約の改正を提案するのではないかと觀測されて〔…〕規約改正の〔…〕かる英佛〔…〕和、雖〔…〕ものである

東郷駐ソ大使　近く賜暇歸朝か

【東京支社特電】東郷駐ソ大使は豫てソ聯邦の外交方針に關して〔…〕民委員兼部と共にソ聯外交の新轉換が傳へられ一方には獨ソ接近説が流布せらるゝ等外交界にデマが亂れ飛んでゐるが十二日これに關して當地某所に入つた確報が判明した
モロトフの外相兼任は新定例のもので近く新任官の任命を見るものと豫想されてゐる、而してその候補者は駐米大使トロヤノフスキー・ジュダーノフ外務次官、ポチョムキン等が擧げられてゐる、其中でポチョムキンは反猶太として親獨派の人物であり現任のモロトフ外交の實際もポチョムキンにある所から、クレムリン一派の冒險外交策が火と水のやうな獨ソ接近説が傳はつたものと傳へられてゐる、而して依然行詰りのソ聯外交は今〔…〕

デマ亂れ飛ぶ　めまぐるしいソ聯の外交界

〔…〕した〔…〕田外相の〔…〕でた、よつて有田外相としては來る十九日モスコー發帰朝の途に就く西春事官の歸朝を待ち東郷大使の賜暇を許可する方針である
最近獨ソ接近説の〔…〕と共にリトヴイノフ外相の辭職、モロトフ外相〔…〕

各府縣部長會議　十六日から開催

【東京電話】地方長官會議に引續いて開かれる各府縣部長會議は十六日から五日間に亘つて開催される、學務部長會議をトップに總務警察、經濟、各部長會議の順で招集、戰時下國民生活安定、物價對策、治安維持の徹底、國民精神總動員運動強化、物動計劃の遂行、その他各般に亘る諸事業内政方策問題について熟議檢討の上これが圓滑なる運用を期することとなつた

厚相、首相を訪問

【東京電話】廣瀨厚相は十三日午前十一時首相官邸に平沼首相を訪問、保險院設立豫算を報告、なほ太田書記官長とも會談同四十五分辭去した

時の人　酒井忠正伯

〔…〕相撲の〔…〕話〔…〕の才人として知られてゐるが、政界〔…〕に任つては〔…〕して〔…〕

常時を頂上とするもので、常時に於ける政治上の重大な努力が、それを〔…〕つてゐる〔…〕のだが、それは既に〔…〕

〔…〕員のある〔…〕

【寫眞は酒井伯】

獨新聞使節團　新京に第一歩　驛頭出迎盛ん

【新京特電十三日發】友邦ドイツペン使節一行は新京驛着十三日午前十一時四十二分新京驛着にて待望の滿洲國に第一歩を印した、首相新京驛には全日、滿、獨關係者が出迎へ〔…〕一行は驛頭に出迎へた〔…〕滿洲國の〔…〕

獨記者團謝電

十三日〔…〕一行は〔…〕

定例閣議

【東京電話】十二日の定例閣議は午前十時十五分より首相官邸に開會平沼首相以下各閣僚（木戸内相缺席）出席、物價問題について八田商相を中心に各閣僚間に意見の交換を行ひ同十一時三十分散會した

政友會革新派在京代議士會

【東京電話】政友會革新派は十三日午後一時より本部に在京代議士會を開き〔…〕

米炭坑總罷業圓滿に解決

【ニューヨーク十二日同盟】アメリカ炭坑大罷業の解決策を見出すべき炭坑夫組合と炭坑主側代表との會見は十二日引續き行はれ〔…〕

東拓總裁後任　佐々木駒之助氏の受諾は確定的

【東京電話】東拓總裁〔…〕佐々木駒之助氏〔…〕

五月一日現在在米高

【東京電話】農林省十三日午後四時發表五月一日現在における内地在米高は三千六百三十八萬六千百三十五石五斗にして前年同期に比し七千九萬四千五百二十七石三斗（同二分）の減少である

需給推算

〔…〕

東西南北

〔…〕

小川正子　小島の春　第六十四版
特裝版　價一・五〇（送一四）普及版　價一・二〇（送一〇）
詩人も文學者も讀んで打たれた、感激した。
學者も教育者も其の魂を揺り動かされた。
軍人も政治家もこの祖國愛に驚かされた。
學生も事務員も眞劍さに觸れて襟を正した。
文部省でも日本圖書館協會でも推薦した。
面白い本だなどとは勿體ない。貴い本だと、出版者へ抗議して來た人もある。無名の著者が斯んなに讀まれたことは「肉弾」以來のレコードである。實にそれは著者の愛と眞實の勝利と云ふより他は無い。（掲載紙名記載申込に限り増補批評集呈）
全日本人の書
東京豐島區西巣鴨三丁目　長崎書店　振替東京九七二二七番

日立モートル
本店　東京市麹町區丸ノ内二丁目十二
京城營業所　京城府古市町二十（三越前）電話本局（2）一八一六（代）五八一六（夜）
平壌出張所　平壌府黄金町一五　電話平壌四三三七
清津出張所　清津府浦港町一　電話清津二八六三（組合會館内）
日立ホイスト　日立モートル相單　日立電氣グラインダー
日立製作所

老舗　株式會社　北島藥店　藥種貿易　京城本町二

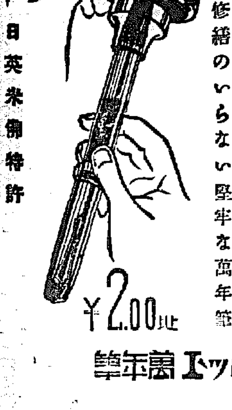
愛國第一線
斷乎金を使用せず
▼金ペンよりも書きよい耐久性の新發見
▼吸入が簡單で中のインキがよくわかる
▼修繕のいらない堅牢な萬年筆
日英米佛特許
¥2.00より
パイロット萬年筆

+

社説　南總督の赤誠

半島官民は[illegible]せよ

占領地、大陸政策遂行[illegible]戰時經濟とは、南總督が新く朝野に呼びかけてゐるところであり、興亞建設の重要ポストとしての半島建設は、漸くその第一階梯に到達したのである。[illegible]更に進んで大陸建設の資材供給の基地たらしむべく、半島建設はこの大目標に向つて邁進しつゝあるが、南總督の[illegible]、工業建設に關しては内地方面にあつては未だに認識不足を免れざる部面にあるは、[illegible]大陸兵站基地へ移行せんとする重大轉機に當り、最も遺憾とされてゐるのである。かゝる内地方面の認識を喚起し、資本と技術の誘致を圖るは半島が最も切實に痛感しつゝあるところである。更に又物的方面のみならず、半島に於ける輝やかしき志願兵制度の如き又之を内地に周知せしむることは、物心兩面から半島開發の協力と理解を求めてゐるのである。

◇

半島にあつては、總督の指導の下に五大政綱の實踐に邁進し、新時代を呼ばせる努力を傾注した結果、近時内地にあつても半島官民の不斷の努力により、大いにその認識を新にし來りつゝあるが、今一歩の感あるは免れない。この秋に當り、東上中の南總督は、[illegible]において日本精神を[illegible]する大陸ルートの建設を強調し、入京後は[illegible]を知らざるものゝ如く、政府首腦部と會見して半島に於ける物心兩面の[illegible]、新たなる現狀を説明し、半島將來の將來に對する所信を率直に披瀝しつゝあるが、その眞摯赤誠は、中央を動かし、半島に對する關心と期待を高めつゝあるは[illegible]近來の快事とされねばならぬ。[illegible]、新たなる建設を目指し、半島を[illegible]と總督自ら實踐しつゝあるは半島大衆への[illegible]たるものがある。

◇

半島の父としての總督は、東京に於ける半島人の[illegible]一戸々々に立寄り[illegible]等の實生活にふれ、その眞情は永く[illegible]等の肝に銘し忘れざるものであると同時に、半島大衆をして[illegible]せしめずには措かないであらう。學制改革に關しても、中央當局者との間に[illegible]を重ね同和會其他中央に於ける半島關係諸機關にも進んで出席し、[illegible]あるは[illegible]するものがある。かくて總督今回の東上は、半島統治の上に大いなる收穫を齎すものとして期待する所頗る大であるが、半島官民亦この總督の赤誠と實踐力を範として半島建設に邁進すべきを強調してやまぬ。

興亞大業に必要なる　行政の資料を得る

臨時國勢調査實施に關し本府當局談

八月一日を期して實施される國民の消費に關する臨時國勢調査の施行に際して本府臨時國勢調査部長はその主旨を闡明し國民の協力を求めてつぎのやうに語つた

御承知の通り國勢調査は法律によりまして十年に一回大調査を其の中間の五年目に一回簡易なる調査を施行するやうになつて居たのでありますが、斯くの如く一定の年次を限つて國家上眞に必要なる調査を行つた丈では眞に時勢に應じたる國家百般の基本資料を得ることは出來ません、且つ政府は必要に應じて種々の調査が出來るやうに法律の改正案を本年の議會に提出しましたが之が協賛を得過日公布を見ましたので政府は改正法律に基き今年八月一日を期して全國一齊に戰時體制下に於ける國民の消費に關する第一回の臨時國勢調査を施行することにしたのであります、從つて我が朝鮮においても内地に相呼應して之を行ふことゝし、目下其の準備を進めつゝありますが、本日茲に朝鮮臨時國勢調査施行規則を制定發布することになりました、仍つて以下簡單に今回調査の概略を申述べて半島二千三百萬官民の御協力を仰ぎたいと思ひます

一、調査の目的

元來國勢調査は伸び行く國家の基礎として文明先進國に於て施行せられますことは世人の夙に認める處であります、今回の調査も亦我が國の目指す東亞ブロックの盟主として次の飛躍を企圖せんとする行政の資料を得んが爲であります、更に換言すれば現戰時體制下に於ける國民の消費生活に必要なる物資の數量、金額および其の地域的分布の狀況を明かにして大東亞建設に必要なる諸般の政策の立案實施に資せんとするのであります

二、調査の時期

然らば何時調査を行ふかと申しますと施行規則第一條に規定されて居りますやうに本年八月一日現在であります、丁度其の頃は所謂夏枯時でありまして調査される方も又調査に當る方も比較的閑散で調査に便宜な時期を選んだわけであります

三、調査の範圍

次に今回調査の範圍即ち被調査者の範圍はどの程度かと申しますに施行規則第二條に依りまして前述の調査の時期に朝鮮内に現在し(一)物品販賣業を營むもの(二)物品販賣の仲介業を營むもの(三)法人、組合其の他にして物品の販賣又は賣買の仲介を爲すもの(四)旅館、料理店、飲食店其の他之に準ずべきものの中何れかに該當するものは個人經營であらうが大會社であらうが、或は又會社の本店であらうが支店であらうが調査されるのであります、併し[illegible]に關するものに就いては調査致しません

四、調査の事項

如何なる事項を調査するのかと申しますと、之は被調査者の如何に依つて異なり前述の調査の範圍の(一)、(二)及(三)に該當するもの即ち物品の販賣及物品賣買の仲介を爲すものに就きましては施行規則第三條に依つて(1)營業の名稱(名稱なき場合は主たる營業者の氏名又は姓名)(2)本店支店の別(3)開業の年月(4)企業の組織(5)法人に在りては拂込資本金又は出資額(6)營業又は事業の種類(7)營業の形態(8)從業者(9)調査期日前一年間即ち昭和十三年八月一日より昭和十四年七月三十一日迄の卸賣小賣別賣上總金額(10)右期間中の卸賣小賣別賣上數量及金額(11)選定された物品の現在手持數量が調査され(四)に關するもの即ち旅館、料理店、飲食店等に就いては施行規則第四條に依つて右の(1)乃至(8)及(8)の外に選定された飲食料品を卸賣業者又は生産業者より仕入たる數量及金額が調査されることになつて居ります

申告義務者

一體誰が申告するのであるかと申しますと役所から被調査者の販賣所や營業所に出張して直接調査するのではなく施行規則第六條に依りまして從來の國勢調査と同樣[illegible]被調査者が自ら申告義務者となつて豫め配付された申告書用紙に八月一日現在に依り調査事項を八月十日迄に記入して國勢調査員が戸別に集めに來た時に提出しなければならぬのであります

以上

で大體今回調査の大略を申上げたのでありますが從來の人口を主としたる調査とは異つて前述の如く賣上高又は仕入高を調査します關係上往々にして課税の基礎になりはしないかといふ疑問が抱かれる人がないとも限りません、併し前數回行はれました國勢調査に依つて御承知の通り課税調査とは何等[illegible]は行政上に於いて[illegible]ることに努めると[illegible]はいへ、統一の[illegible]せずとの此がない[illegible]つて、調査行政は大した[illegible]せず[illegible]るものと見られる[illegible]

[illegible]の調査がないのでありますから今回の調査も全然[illegible]とは此處に申上ぐる迄もありません、此の事に就きましては施行規則第廿二條にも統計以外の目的に使用することが出來ないやう明瞭に規定してあるのでありますどうか此の點に就きましては十分了承あらんことを願ひます、而して今回の調査は内地は勿論我が朝鮮に於ても初めての試みであり外國に於てさへ只僅にアメリカ及カナダが之に類似の調査をなした位で餘り例のないものであります、從つて之が成否は我が國民の生活にも相當大なる干渉があります

か、[illegible]に當る者のみか努力致しましても完全に行はれるものでなく、必ずや官民一致協力が絶對に必要であります、前述の調査も各位の御助力に依つて大成功裡に完結したのでありまして、更に今回朝鮮の[illegible]行せらるゝに當りましてどうか各位におかれては本調査の趣旨を十分に御諒解されて、安心して正しい申告をせらるゝと共に本調査の[illegible]に御協力を賜らんことを切望致します

ソ聯情報

ソ波會談の推進力

ポチョムキン外務人民委員代理はトルコ、ルーマニア、ブルガリア政府首腦と會談の後ワルソーに到着、ベック外相と會談を行ふこととなつたが、波蘭政府が獨逸の要求に應じて[illegible]行ふことゝなつたが、[illegible]

ソ聯新鐵道開通す

去る三月ムンドイスーダンシンゴル間九十四キロのゴルノ・ショルスカヤ鐵道が開通したが、同鐵道はタシタゴルの[illegible]鑛をクズネツク冶金コンビナートへ輸送するもので、非常な自然的困難條件の下に建設されたといはれる

移出米

[illegible]八萬二千石

インテリの再教育

[illegible]

放射線

【石川】[illegible]

【岐阜】[illegible]

【和歌山】[illegible]

【京都】[illegible]

【大阪】[illegible]

【高知】[illegible]

【岡山】[illegible]

【廣島】[illegible]

【鳥取】[illegible]

【宮崎】[illegible]

【長崎】[illegible]

【大分】[illegible]

【滿洲】[illegible]

【北支】[illegible]

府議立候補展望（五）

議員の反省

韓萬熙氏（四四）（現）

只一人の府會議員、即ち六十九分の一に過ぎぬ議席を占めんとする者が理想論を申述べて見ました所で果してそれが實現し得る可能性があるや否やを先づ研究し檢討しなければならぬと思ふのであります、まして府協議會時代と異なり府議は決議機關たる府會となりましてからはいよいよ[illegible]、或は[illegible]を作り、或は財源を缺き種々の困難に遭遇すべき形態を來す事が想像されます斯る現狀においては議員自身が自己反省させる限りは、結局大京城の建設は至難なることかと思ひます

氏は大正八年京城高等商業學校を卒業、朝鮮商事の書記から叩き上げ幾多の要職を經て昭和十二年十月京城保護觀察所保護司を囑託され、去る一月には商工會議所議員に選任された

財源を獲得

李斗用氏（五〇）（新）

わが京城府の施設内容は至つて[illegible]顎である、殊に新設入院[illegible]の一部は直路下水溝は勿論道路衛生又は都市計畫方面の施設も缺陷として特記すべきとなきは遺憾とする次第である、故に何れの施設に對しても府民の安定に適切なる施設を必要とするが、やむを得ざるを得ないのである、その財源としては内地[illegible]都市同樣に、府内交通機關と電力配給事業を我が京城府において直營すれば相當の財源を得て之に充當出來るものと確信するのである、この財源を前提として府營を起し諸施設に邁進し速かに明朗なる都市を建設したいと思ふのである

氏は大正七年から同十一年まで[illegible]をつとめた、それから約十年間は幾多の[illegible]があつたが昭和九年中央商工株式會社の支配人となり、現在同社の重役になつてゐる

微力を傾注

朴元信氏（五一）（現）

府政に對する意見を無遠慮に申し述べることは如何にも自己宣傳になる嫌ひがあるから、個人を語らせることは甚だ差し控へますが、たゞ府政の現狀と將來への切實なる要求に適應するやう微力を傾注したいと存じます

氏は大正二年[illegible]を卒業、大正五年には[illegible]を卒へ[illegible]

富力を助成

韓相[illegible]氏（四五）（現）

[illegible]がありますが、萬般の施設に特に新設を要するものが多く、殊に社會事業の施設を完備し無産府民の救濟を圖ること、産業政策を樹立し産業都市として府民の富力を助成することなどが最も急務かと存じます

氏は普成專門學校出身で現在朝鮮火災海上保險會社の重役であり、京城府學校費評議員、芳山小學校後援會長な[illegible]

念願達成に

甲斐直氏（五一）（新）

どの公職にある[illegible]

府政は現實であります、吾々府民の生活と相離るゝ事は出來ないのであります、その批判と企畫とは過去現在將來を一貫する所の京城府民の最大多數の大幸福であらねばなりませぬ(一)社會的公共事業の根本的確立(二)生活必需品の配給の合理化(三)教育及衛生施設の擴張(四)府政の自治的確立(五)町政の刷新即ち府政の實生活化、私は以上の政治的理想の下に非常時局の府民生活に即せしめ理想都市建設のためにかぎり無く努力して見度いといふのが私の府政參與の念願であります、この念願達成のため[illegible]

氏は、大正二年[illegible]に奉職したのを皮切りに永く官界にあつたが、昭和三年には京城に無料法律相談所を起してこれを主宰し、昭和七年計理士を開業今日に至つてゐる

税制の均等

曹秉相氏（四九）（現）

今回の立候補に際し事新しく發表する抱負も政見もない　たゞ完全[illegible]

熱と意氣で

濱田虎熊氏（五〇）（現）

[illegible]なる自治への發展、税制の改革、社會事業の擴充強化だけは何とか實現させて見たいと希ひます

氏は數多の會社に關係して居るほか現在京畿道會議員の公職に在る

百の理想論よりも一の實行である口先の雄辯だけでは何もならぬ熱と意氣を以て府政の進展、府民の福利増進を圖る決心である、當面の急務として擧げられるものは[illegible]機關の擴充、財政及府政の再檢討、[illegible]じめ衛生施設の擴張、防空施設の擴充などであらう

氏は大正元年總督府文官試驗に合格し本府の内務局關係や京畿道郡守などを十年間も官途につとめた、大正十年辯護士試驗に合格し、直ちに開業した、現在朝鮮製氷會社取締役、[illegible]ン會社の社長になつてゐる

明るい京城

梁在昶氏（五五）（現）

住みよい明るい京城をつくり度いと思ふ、交通も衞生も上下水道も[illegible]施設も完備するやう努めたい而して府民の負擔は[illegible]

公約を實現

中村郁一氏（六〇）（現）

現在以上に適用されてはいけない

氏は大正十一年十二月同仁醫會を辭めてたゞちに朝鮮生命保險を創立しその重役である

昭和六年立候補の際に聲明したる府政内容の刷新、府の現勢調査機關、府の官民協同[illegible]、土木、水道、衛生、産業及教育施設の改善擴充に[illegible]の主張をなして來ましたが、幸ひに二回の任期中には相當その實現を見ましたけれども私の所期の目的に達しては遺憾ながらありません、茲にその[illegible]選擧戰したいのであります而して私は私の信條として實現に努むることは[illegible]であると付します

氏は、明治三十四年より教職に在ることを滿七年、明治四十一年渡鮮以來、大正十年まで總督府法務系統に勤務し、同年より昭和二年まで京城株式現物取引市場に勤務、現在新聞販賣業を營んでゐる

地球鉛筆

ブラジル珈琲
薫風の五月！
豐かな味覺
馥郁の薫り
ブラジル珈琲の
快よい刺戟は
五月の空のやうに
氣分を爽かにし
仕事の
能率を
昂げる！
ブラジル一杯いつも朗か！
ブラジル珈琲のいれ方は本部推奨の要領を御利用下されば實に簡單です　要領は郵券十錢御送り下されば直ちに御送付申上げます
東京・銀座四丁目・聖書館
ブラジル珈琲販賣宣傳本部
エ・エ・アツスムソン

モートル
電氣熔接棒
ニッサンペイント
鑛山機械・電氣用品各種
瓦斯熔接機用具
ラッカー外塗料一式
實誠値段富豐庫在
京城府南大門通り二ノ一〇三　生命ビル
株式會社　辰巳物産
電話本局②一八一〇番・二三九〇番・四三九〇番・六七二一番

別府温泉藥の素　別府保健液
別府・香川製藥本舗

朝鮮郵船仁川定期出帆
[illegible]
九州行　[illegible]
[illegible]
芦沿航路出帆豫定
[illegible]
朝鮮運送株式會社
仁川回漕部

商業登記公告
[illegible]
京城地方法院　水原支廳

世界の權威
マツダ
純國産
マツダ眞空管
東京電氣株式會社

新日本女性美歌集
誇らしき代の乙女たちのびやかに膝を曲げずに立てるうつくし
石井柏亭
スピード化粧に
レートメリー

京城實業野球戰

森田の不調に乘じ 京電打ちまくる
鐵道の追擊及ばず

8—6

京城實業野球リーグ戰京電對鐵道第一回戰は十三日午後一時五分から、田代(球)、長浜、土井(壘)三氏審判の下に鐵道先攻で開始するところとなつた、A對六で京電の先勝するところとなつた、京電三時、試合時間一時間五十五分

鐵道	0	0	0	0	0	0	0	6	0	6
京電	3	0	2	0	0	0	0	3	A	8

して幸先よきスタートを切つた京電高木はさまで好調とも見られなかつたが中島、山口、星野石原と何れも凡打して敵の銳鋒を巧にかはし、先取得點に氣をよくした京電は三回森田のコントロールに不調に乘じてよく選び敵の失策につけ入り二點を追加して益々好調を持續し鐵道は又森田を退けて東を救援してその後京電の得點を封じ去つたのは殊を得たものであつた、かくす……

鐵道は七回高木を攻めたが……疲れをみせ試合の亂れに乘じ四球五と安打三本を放つて一擧六點を奪ひ京電に肉迫した……

遞信府廳に一勝
兩軍とも安打に比し打點に乏し

4—1

京城實業野球リーグ戰府廳對遞信第一回戰は京城運動場で十三日午後三時三十分から佐田(球)花谷、谷野(壘)三氏審判府廳先攻で開始、四A對一で遞信先勝、終戰五時五分、試合時間一時間三十五分

鈴木門村共に好投し、四球は門村が僅に二つ出したのみであつた兩軍とも最初から好球を見逃さず打棒に出で遞信八本府廳六本の安打を叩き出したが安打に依る得點は七回府廳白土三壘打……安打し二盜後治の三壘打で還したのと遞信八回的山遊擊ゴロ失策……によるものであつた、結局府廳の失策はタイムリーとなり守備の缺陷に依り自滅した、兩軍とも走者を溜めた時の打點打少く低調な試合であつた

府廳	0	0	0	0	0	0	1	0	0	1
遞信	0	1	0	1	0	0	1	1	A	4

▲二壘打 遞田、西▲併殺田中—久保、西田—吳

東京大學野球十四日に延期

【東京電話】東京大學野球リーグ明治對法政、立敎對東大各一回戰は十三日擧行の豫定の所降雨のため延期となり、十四日に……

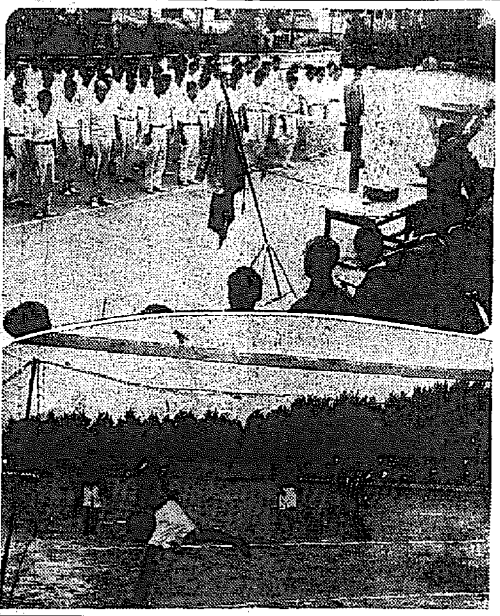

寫眞 上、京城實業野球聯盟入場式 下、全普成對全淸津蹴球戰

京城實業排球戰 第一日

四—一 東拓、鮮銀に勝ち 五—四 商銀、專賣に辛勝

京城實業排球リーグ戰は十三日午後三時より鮮銀、商銀コートに於て開始されたがこれに先立ち京城運動場に於いて入場式を行ひ、八チームの入場式を行ひ、昨秋の優勝チーム鮮銀の優勝旗返還、會長の挨拶あつて直ちに第一日東拓對鮮銀、商銀對專賣戰によつて試合は開始せられた、戰績左の通り

鮮銀コート

東拓四—一鮮銀

第二ラウンド

商銀コート

商銀五—四專賣

第二ラウンド

遞信普專を一蹴 全鮮一般排球

朝鮮排球協會中央支部主催、第一般排球選手權大會は十三日午後一時より龍山鐵道コートで開催、決勝戰で遞信、普專、滿鐵、龍山ト……リオの强いタッチとキャに威力を示した遞信は普成專門を輕く屠つて優勝した

◇準決勝戰

普專 2 (21—19, 15—21, 21—14) 1 滿鐵

◇決勝戰

遞信 2 (21—19, 22—21, 21—14) 1 普專

普成中學優勝 中等柔道大會

延禧專門主催第九回全鮮中等學校柔道大會は十三日午後一時京城大觀町延禧專校內特設道場で行はれたが、決勝の結果普成が優勝

◇第一回戰

中東 二—一 徽文

普成 四—一 中央

培材 三—一 徽文

◇準決勝戰

普成 三—一 中東

培材 二—〇 養正

◇決勝戰

普成 三—〇 培材

◇決勝戰

遞信 2 (21—21, 15—10) 0 普專

(審判 中務、山本兩氏)

【普專】……

【遞信】……

ゴム製運動具
體協と業者 意見の交換

……製造統制指示によるゴム製品運動具に對しては過般各體育團體の意見を總合して製造數量その價格を決定したが、朝鮮體育協會では運動用具店とも更に意見交換の必要上から十二日午後二時より京城商工會議所二階特別室に各運動用具業者を招致し朝鮮體育協會主事出席の下に主として新しく發行を見ることとなつたクーポン券について意見の交換を行つた

普成、淸津に樂勝
全日本蹴球朝鮮豫選

全朝鮮蹴球選手權大會並全日本蹴球選手權大會朝鮮豫選は十三日午後三時から京城運動場で各地方の代表成興、全普成專門、淸津三チーム入場式を舉行し朝鮮蹴球協會長高元勳氏閉會の挨拶を述べたのち全普成專門對淸津戰は同三時二十分立正桂氏主審のもとに開始、老巧全普成專門を向ふにまはし淸津の淸津軍健鬪よく努めたが六對一で敗れ去つた

なほ全鮮代表を決定する爭覇戰は十四日午後三時から京城運動場で全普成專門對成興の間に行はれる

全普成 6 (2—1, 4—0) 1 淸津

【九十分ゲーム】

【淸津】……

【全普成】……

高專籠球第二日
法專、世醫、各勝

學校體育聯盟主催高專籠球春季トーナメント第二日は引續き十三日午後三時より京城帝國大學コートに開催、法專、世醫が各勝した

法專 38 (14—16, 24—11) 27 中專

世醫 127 (53—13, 74—16) 29 醫專

……30 (16—16, 14—11) 27 城大

都市對抗卓球 朝鮮最終豫選
二十一日舉行

全國都市對抗卓球大會朝鮮豫選大會は平壤府、咸興府、新義州府、開城府、仁川府、元山府、大邱府、海州府の八都市參加の下に來る二十一日(日)午前十時から朝鮮日報社講堂において擧行されるが、朝鮮代表權を賭けての大爭奪戰だけに非常な熱戰が豫想されるなほ各府代表選手は次の通り

▲平壤府—(監督)……

▲仁川府—(監督)……

▲元山府—(監督兼主將)……

▲咸興府—(監督)……

▲大邱府—(監督)……

京城春競馬 第四日成績

京城春競馬第四日目十三日も前日に續いて快晴、この日呼物の第九競馬ではイチフジ號(騎手蟹口)が優勝、榮えある朝鮮府尹賞を獲得した、當日の馬券賣上高總計は廿一萬五千二百十圓、成績左の如し

▼第一競馬 ア系新抽競走(一八〇〇米、五頭立)1ア……

▼第二競馬 新抽競走(一八〇〇米、三頭立)……

▼第三競馬 ……

▼第四競馬 ……

▼第五競馬 ア系古抽競走(一八〇〇米、四頭立)……

▼第六競馬 古抽競走(一八〇〇米、四頭立)……

▼第七競馬 ……

▼第八競馬 ア系新抽特別競走……

▼第九競馬 ……

▼第十競馬 ……

▼第十一競馬 ……

▼第十二競馬 ……

……

陸上競技練習會終る

全鮮陸上競技強化練習會は十三日の第二日目をもつて閉會したが、多大な成績をあげて閉會した……

朝鮮弓道大會
第一日選士百餘名參加

朝鮮弓道會主催第十三回朝鮮弓道選士權大會は……十三日午前十時より京城弓道場……

スポーツ

……運動用品の配給……

東郷元帥旗爭奪都市對抗卓球豫選

十一月一、二日京城で開催の東郷元帥旗爭奪第八回全國都市對抗卓球大會は……朝鮮代表として二都市が出場するので……

◇豫選參加都市……

けふの運動

野球 京城實業リーグ、……

庭球 ……

蹴球 全鮮選手權……

籠球 ……

弓道 朝鮮弓道會主催、第十三回全鮮選士權大會第二日十時……

陸上 全朝鮮陸協主催、……

本社寄託獻金

國防獻金

一、金一圓十六錢也……

一、金……

皇軍獻問金

一、……

男性Ⓟ 新ホルモン劑 セキマイン

本劑は最も旺盛なる精力と強力なる療能を有する精乳動物の精巢性腺より男性性ホルモンを抽出精製したる有効成分なり

適應症 生殖器神經衰弱諸症 男子更年期障害 (精力減退・精力消耗) 男子一般老衰 現象の豫防快復 男子疲勞一般

包裝 二〇錠入 一〇〇錠入 五〇〇錠入

發賣元 大日本製藥株式會社

白頭山名產・滋強飲料

ツルチュク

名勝寫眞懸賞募集

應募規定

▼畫題……隨意なるも名勝古蹟を題材とせるもの

▼大さ……キャビネ版以上とす

▼印畫……未發表のものに限る、裏面にツルチュク瓶貼用のレッテルを貼附、名勝名を明記の事

▼送先……咸北羅南生駒町ツルチュク本舖宛

▼枚數……一人で何枚應募するも差支なし

▼〆切……昭和十四年五月末日

▼發表……昭和十四年六月初旬本紙上

賞金

▼壹等 一名 金五拾圓 副賞京日カップ

▼貳等 二名 金貳拾圓 副賞京日メダル

▼參等 七名 金拾圓 副賞京日メダル

▼入選 百名漏れなくツルチュク一本宛

審査員

▼京城日報編輯局長 新妻莞氏
▼同營業局長 原田公道氏
▼同寫眞部長 森川新一氏
▼同事業部長 渡邊武雄氏
▼同廣告部長 瀨田兼丸氏
▼寫眞聯盟理事 山澤三造氏
▼同 田中鄕甫氏
▼ツルチュク本舖宣傳部長 横井與三二氏
▼京城日報成北支局長 濱田正雄氏

注意 印畫は一切返却しません 入賞入選作は原版を載きます

主催 ツルチュク本舖

後援 京城日報社

料毛養しい正の一唯・る れさ 奬推・用愛御ら自先卒が、家容美的步進に並家醫

三共 Sankyo

〔新發賣〕姉妹品 よく落ちて、毛を養ふ ヨウモト洗髮液

どんな油でも落ち、硬水便水温泉湯にもよく毛を傷めず、フケを去り毛を養ふ新發見のオイルシャムプー料です。(十回分)六〇錢

病的フケ・痒味・脫毛を制へて

その醫療的性能は、淸淨された毛根より獨特の營養精分を、極力吸收せしめ、頭髮異狀の病因を正して! 毛根の機能を促進し毛生力を助けて初期禿頭を好轉せしめます。

頭髮の養毛・強壯・淸淨に

ヨウモトニック

定價 小¥1.40 大¥2.40 徳用¥6.30 其外チューブ入あります

發賣元 東京・室町(三共直系)泰昌製藥株式會社

日曜の科學

南洋の土産話
腹一ぱい水飲む蛙　椰子の實には甘露

京城恩賜記念科學館　岩佐彦二

世界大戰の結果、南洋の島々が我國の統治下に入り、また支那事變に關し、海南島が占領されたりしましたので、我國がだんだん南の方へ擴がつて行くのは誠によろこばしいことであります。そこで今日は南洋の土産話をして見たいと思ひます

一、蛙の水甕

蛙といふと、ひきがへるや、あまがへるは別として大部池や溝のやうな所に棲んで居るのであるが、南洋の或島では砂つ原に棲む蛙の一種が居ます。雨は砂漠の中に深く滲り込んで居るが、一旦雨が降ると、何處からともなく多くの蛙が、のこのこと出て來て、盛んに聲を立てゝ鳴きながら、水を飲む、飲んでたく分飲んで樽のやうに、まん丸くなると、又元の砂の中に潜り込んで隠れるのです

すると、土人が[illegible]する時咽喉が乾く、乾いてく仕様がない、あたりを探しても水がない、さあさうなると、土

人達は砂つ原を掘りかへすのです、一體何をするのでせう、その下に潜り込んで居る蛙の水甕を探すのです。即ち蛙の腹の中に溜めて居る水を探して居るのです、蛙たちは自分の命をつなぎとして一所懸命飲んで溜めた大切な水を土人達は無雑作に飲んで仕舞ふのであります。蛙にとつては大變な話であるが之も致し方のないことでせう

二、椰子の水

南洋といふと椰子、椰子といふと南洋を思ひ出すやうに南洋と椰子とは切つても切れない縁故を以て居ます、彼の地の土蠻人は殆ど之で生きて行かれるといふても差支ないほど調法なものであります、その幹は材木になり、葉は屋根に、實は食ひ物になるといふのですから有り難いものではありませんか、そればかりではない、椰子に就ては非常に珍しいお話があります

或る日一人の商人が南洋の或島に渡り、あちらこちらと品物を賣つてあるいて居ましたが、大へんな暑さの爲に咽が渇いて仕様がありません、土人の家に駈け込んだが、言葉はわからないから、手まねで水を一杯呉れと頼つたところが、土人はうなづいて、椰子の木にかけのぼりました、商人は不思議に思つて眺めて居たが、土人は青い椰子の實を持つて來て差し出した、商人は少し不機嫌で『何だ水を呉れといふのに、青い椰子の實なんか持つて來て何をするんだ』といひながら手を振つた、すると土人は腰から鋭なナイフを出して、椰子の實の片つ方を少し切り開いて見せた、中を見ると奇麗な水が一杯入つて居るではないか、商人はなるほどと感心しながらその水を頂戴した、香油の水と[illegible]とを混ぜてちようどサイダーの様で中々うまい、商人は怒るどころか、その親切に何べんもく頭を下げて禮をいつた

椰子の實のよく熟したのは堅くて容易に破ることも出來ないが、まだ青くて若い椰子の實の中には斯樣においしい水が這入つて居るのです

暑くて水の乏しい南洋あたりに有る椰子の様な、蛙の水甕があつたり、椰子の木の水のあつたりするのは、誠に面白いことで、これが即ち自然の惠みといふものでありませう

これは珍發明

英國のエルマー・リ・ブラウンといふ科學者が寢てゐて勉强出來るといふ器具を發明した、眼鏡装置と密にかぶるヘルメットと相合せたもので、ヘルメットをかぶつて寢床に入ると、頭が近くになつてタイム・ウオッチにより蓄音器が鳴り始めレコードの講義が流れ、その中に頭に入つて居るといふ

寢て居る間に勉强

耳知識

土壤中の窒素失はれる

米國の耕作地の土壤から、收穫物、家畜の飼料、雨水その他の損耗によつて年々失はれる窒素の總額は二千三百萬噸であつて、肥料として補はれる額は[illegible]萬噸位に過ぎない

タール舗裝の軟化を防ぐ

タールを道路舗裝に用ひる時これに硫黃と[illegible]を加へると、夏季の高温によつて軟くならぬことが判明した

理研のサイクロトロン

理化學研究所の原子核實驗室に新設せられたもの、世界最大のサイクロトロンの一で、寫眞の中央が仁科芳雄博士

最近の原子核實驗
原子割裂初めて成功
ウラニウムからバリウム創生

あらゆる 物體は、元素のいくつかゞ組合はさつてできてゐる、原子は中心部に殆ど全部の質量を占むる核が中心にあつて、その周圍を若干數の電子が回轉し、原子核はプロトン（陽子）中性子等で成り立ち、原子の種類によつて、核の構成と周圍の電子の數が異る

△　△

一般に重い元素ほど核の構造が複雜で原子の數が多いが、原子核を造る粒子やその構造はまだよく知られてゐない、世界の物理學者は擧つて研究の眼を原子核に向けてゐるが、主要なる研究法は非常に大きいエネルギーを持つた粒子、特に中性子をたゝきつけて原子核を破壞することで、これは數年來、諸國の學者によつて盛に行はれ出し原子核の構成を變化せしめて種々の元素を他の元素に轉換することが可能になつた。その經過中の不安定な物質はラヂウムのやうに放射性を持つてゐるが、之が俗にいふ人工ラヂウムである

原子核破 壞の實驗は、その後、いよいよ盛んになり、わが國でも大阪帝大と理化學研究所でサイクロトロンを用ひて、それが行はれ特に理研では世界最大を誇るサイクロトロンが新に完成したが、最近、ドイツのベルリン大學ではこれまでの實驗とは比較にならぬやうな最も猛烈な原子の破壞が行はれ世界を驚嘆せしめてゐる

ドイツのカイゼル・ウイルヘルム研究所員である今年六十歳のオットー・ハーン博士と、その共同研究者であるエフ・ストラッスマン氏は、ウラニウム元素を中性子で砲擊したのであつたが、その結果バリウム元素と思はれるものが生じたことを發見した、このバリウムの生成は、その破壞作用がいかに驚くべきものであるかを示すに足るのであるといふのは、ウラニウムは九十二種の元素の中で最も重いもので、その質量は水素元素を一とすれば二三八であり、バリウム元素は一三八であつて、バリウムはウラニウムの大原子の破片として生じたものに相違ない

即ちウラニウムが殆ど同じ位の二つの部分に分裂したと想像せられるのであつて、この時に放出される原子エネルギーは計算の結果、實に二〇〇,〇〇〇,〇〇〇ボルト（正しくは、これだけの電壓の加はつた電子の有するエネルギーで電子ボルトと[illegible]）

ウラニウ ムの原子核が破壞した[illegible]は企てられたが、その小部分が分裂しただけであつた、例へば中性子の如き粒子の若干が放出されたに止まり、二つに分裂するといふ如き事は、今回が初めてである

[illegible]のは、核は例へば一粒の水滴の如きもので、これに十分なエネルギーを持つた中性子がたゝきつけられると、そのエネルギーが核を構成する粒子の結合を[illegible]水滴でいへば表面張力が[illegible]粒子が構成して[illegible]くことができなくなり、こゝに爆發が起るのである

顧みれば[illegible]今回の[illegible]破壞に關する研究報告は洪水の如く世界の學界にあふれたが、今回の劃期的發見により物理學は新しい局面の展開を見ることであらう

▽豆科學

◇米國コネクチカット州のニコラス・グリロといふ園藝家は種のない葡萄を作るのに成功した

×

◇米國アムハースト大學のW・ベイ博士の說によると、地震が起る直前には地殻が膨脹され、重力に變化が起るので、之によつて地震を豫知することが出來ると

×

◇人間が作り出した最古の合成物は硝子であり、ローマ時代に既に硝子を吹き膨らませて色々な形を作る事が行はれて居た

×

◇フランスといふ松露の一種は地下三吋乃至十二吋の所に生え其の芳香を頼に發見するのだが、人間には却々見當てられず、フランスの松露採の商賣人は先づ豚を使つて見當を探させるといふ

送氣管無用の
マスク式潛水着發明

◇アメリカの有名な飛行家であり探險家であるテオン・ベーツマン氏はこんど送氣管不用の簡易な潛水着を發明した ◇空氣を送る代りには、鋼鐵製の水着の中に酸素とヘリウムとを充塡してあるのだが、氏はこれを着用してニュー・ジャージー、トムス河でアメリカ海軍大勢の役人の前で實驗に及んだ ◇寫眞はちよつと中やすみ、陸へ上つて夫人から煙草の火をつけてもらつてゐるところ ◇潛水着といつても從來のプロペラの防水着まがひの代物とは違ひ新案型りで乘り出して平氣で二千フィート位の水深に耐へるといふから、潛水者にとつては誠に有難い發明で今後の海中探險事業を飛躍的に前進せしめるものとして期待されてゐる

進歩する程增した飛行機の危險率

旅客機 は長足の進歩をとげたが、進步すればする程危險率が增したといふ意見を、英國の某專門家が發表してゐる、それによると、昔の旅客機の航路は安全といふことを第一に考へて、速力は二の次の問題としたので、事故が割合に少かつた。ところが數年前米國のダグラス會社が高速度旅客機DC二號を造つて高速度旅客機を使用するやうになり、この傾向は今後も益々盛んになるであらうと思はれる

ところ で最近の高速度旅客機は、假令の完全な飛行場から、世界各國がこれを使用して、高速度旅客機を迎へることが流行し出した。旅客の方でも速い飛行機を選んで乘るやうになつたので、各航空會社も[illegible]途中で故障が起つた場合には少しも差支へないやうな條件を持つてゐるが、萬一途中で故障が起り、飛行場以外の場所で不時着陸をしなければならぬ場合に[illegible]

鳥が頭を動かすのは何故か？
鳥の目は廣角レンズ

人間は兩眼で同時に一つの物體を見る時、兩眼の視線の挾む角度によつて眼球の緊張度が違ふによつて物體までの距離を判定するのであつて、それによつて外觀が立體的に見えるのであるが、多くの鳥では眼が頭部の左右兩側についてゐて左右の眼は別々の物體なり景色なりを見てゐるから、人間のやうにして距離を判定することはできないわけである

ところ が最近米國の國民博物館のオーステン・クラーク氏は、鳥は片眼でも距離を判定することができるといふ說を發表してゐる。氏によると鳩などは時々頭部を水平に動かし、海岸にゐる鳥は上下に動かすが、これらは三角測量で距離を定める時の基線の延さを設けるためである。即ち一つの物體を眺めてから急に頭部を動かすと、前の視線と新しい視線とが交つて、二つの視線が重なり合ひ、近いものほど喰ひ違ひが大きいから、鳥はそれによつて距離を判定するのである。尤もこんな鳥の眼が殘ると、即ち視線が鳥の眼にも起ることを假定してのことである

もしさ うだとすれば鳥の眼のレンズは廣角レンズで視野が廣く、兩眼で非常に廣い範圍を見ることができる上に、各々の眼がわれわれ同様に距離を判定し、立體的な景色を見得るといふ有利な條件だといふことができる

風と埃と眼

眼病が流行る

埃つぽい風が吹く、逆上せる紫外線が強い…と三拍子揃つて、春は眼病が猛烈に流行します。外出し勝ちの人や、眼の弱い人は、特に御用心が大切です。

眼脂が出る、白眼が充血する眼中が痛痒い…といふ様な方は紛ひもなく結膜炎ですから早速お手當に—眼科藥スマイルを御使用下さい。スマイルの治療作用は實に爽快で適確で、近來特に好評です。

花時の外出、ピクニックにはお忘れなくスマイルを御携帶下さい。

定價・二十五錢・四十五錢・藥店にあります

新眼科藥 **スマイル**

總代理店 株式會社 玉置商店 東京・大阪

S―D―6

●颯爽と執務、ノーシンのんだ朝●

明るい・美しい素肌に！

主婦之友社發賣

藥研ハトムギ洗粉

これからは氣持のよい水の洗顔を！

汗やアブラの分泌が増しまして、お顔がベトベトするこれからは、冷い水で氣持よくサッとお洗ひください。主婦之友社の「ハトムギ洗粉」は洗ひ心地の爽やかな植物性の弱酸性洗粉です。細い滑らかな粒子が、毛孔や皺の中のゴミやアブラを皮膚の表面に浮び上らせ、キレイに洗ひ流してしまひます。

洗顔が完全だと、顔がメキメキと白く美しくヌケしてきます。そのうへ皮膚ホルモン（リポイド）を含有して居りますから、洗顔毎に肌が若返り、キメの細かい美肌になります。

●三五セン・六五セン　●デパート・有名店にあり

【試用袋】有名販賣店に御申越　品切の節は[illegible]

（發賣元）東京・神田・駿河臺・主婦之友社　（總代理店）東京・日本橋・濱町・[illegible]

法人登記公告

[illegible]

京城地方法院 鐵原支廳

カゴメケチヤツプ

最上の品質・最大の流行

近代人の赤から赤毛染

專賣特許

粉末只一品・水で溶いて直ぐ染まる

帝國大學化學實驗室に於て研究完成！

ナゴンは從來のヂアミン製劑とは其の製法を全く異にし、非常に衛生的に進步改良されましたから永年使用しても

●絕對に眼力が衰へません
●心臟や腎臟が弱りません
●血壓が高くなりません
●頭や皮膚がこりません

熱も御利で見事に染まり、毛には艶良く持ち、地肌についてもとれ易く、其の上、毛も切れない、誇るべき優良品ですから、安價なものに迷はず一生の健康や毛髪のために、一日も早くナゴンを御愛用下さい

納言 ナゴン

[illegible]

固形タンゴドーラン

散らない　固形化粧のよさ

1 ハンドバッグの中でもこぼれず膝を汚さぬ事
2 何時何処でも能率的にお化粧を樂しめる事
3 白粉ノリが新鮮で汗やアブラにハゲぬ事

●働く近代女性のお化粧をいとも樂しくする本品は

ツヤの美しい極微粒子ナ白粉を携便に固形したモダン白粉です！

お顔の色に應じて一層個性美を高める魅力ハッラツの七色あり

日劇・O・D・[illegible]村明子嬢

株式會社・風島メール本舗　宇野達之助商會・東京大阪

中鮮京日

狂犬豫防注射　【仁川】……飼犬がきつくなるにつれて狂犬が出てくるので、仁川警察署では……豫防を期して既に……千餘頭の野犬を捕へたが、それでもなほ發生をつゞけてゐるので、十五日から廿三日まで左の日割で午後一時から豫防注射を施行する
十五日大和町派出所△十六日……△十七日……△十八日……△廿日……△廿三日……

仁川未曾有の亂立
更に三名出馬して四十二名
落選組九人果して誰

【仁川】府議立候補者は……四十二名、定員超過九名で……亂立となつたわけで……落選組九人、果して誰がこの苦盃を嘗めるか、今は全く……知らない狀態にある

龍仁面は十二名
【龍仁】十二日現在龍仁面協議員立候補者は左記十二名であるが……

定員超過三面
始興郡下の情勢
【永登浦】始興郡内の面協議員……定員を超過した面は……

東面（定員十名）……
西面（定員十名）……
南面（定員八名）……
西二面（定員十名）……
李岩面（定員十名）……

府議候補名簿（十日現在）
仁川府（定員廿三名）
岡田　貞男（新）新聞記者
朴　英　渉（新）司法書士
伊　康　德（前）食料品商
濱田　三郎（前）無職
金　鳳　培（新）農業
安　斗　護（新）歯科醫
朴　榮　均（新）醫師
森　勝　波（新）新聞社員
小谷益次郎（前）實業家
合田喜三郎（新）農業
宿　日　九（新）土木建業
田中　四一（新）材料商
石　　　和（新）計理士
青木　輝介（前）無力商
代田　繁治（前）鐵物商
築田　虎一（新）貿易商
谷本要三郎（新）醫師
鄭　旭　龍（前）會社員
張　光　淳（前）會社員
森　秀　雄（新）會社員
宋　炳　韶（前）會社員
永井市太郎（新）會社員

開城府（定員二〇名）
……

おちやうけ
石油の種
……これはまた重要な代用品「石油の代用品」……

不圓滑な水上運送に
陸上輸送陣を强化
平壤、鎭南浦の業者共同戰線

【平壤】平、鎭南浦の輸送問題は……

金少佐講演會
【龍仁】京畿道聯盟主催の金少佐の講演は十一日郡內……

迷信を絶つ
開城署取締り
【開城】開城は迷信家の多いのと……

綠蔭に咽ぶ水邊
白雲が漂ふ……

大邱專賣局に
煙草奉仕田
收益で恤兵國防献金

【大邱】大邱地方專賣局では國に報國一致を必要とする現下非常時局に際し……「共同煙草奉仕田」の設備を……
（1）奉仕田は面地全般に亘り……
（2）奉仕田は一部落或は實行團を單位とし……
（3）許可は公示前後の範圍內に於て……
（4）開作方式の……
（5）奉仕田に對する……
（6）奉仕田毎に……
（7）奉仕田には……

海の幸のいろ〳〵
全北の水産百九十九萬圓

【全州】昨年中の本道水産製造品は百九十九萬圓……

川江憲兵分隊長
【仁川】船山憲兵分隊長……

仁商の學級增加
來年度には實現か

【仁川】仁川商業學校の入學志望者は……

龍仁署射擊會

蓙織して揃ひの作業服
【永登浦】……

仁川商議常議員補選
河、江川兩氏

詐欺祈禱師

東海岸の海鳥
天然記念物とす
森城大教授、卵島へ

枕さがし

魔窟の女四十名
開城署の計ひで甦生

海軍協會支部
全北にも設立

木浦學院開院式

跳ねろ百萬匹
大邱、安東で養兎講習會

代用品時代
マンホールの蓋も洋灰で

【奉天】市では目下、下水道敷設工事を施行中であるが……

家は減り人口は增加
新義州、住宅難から珍現象

苗代作り進歩

人の動き
▲任安相氏……
▲十野忠作氏……
▲江村幸治氏……
▲吉良健氏……

シネマと演藝
頭館【仁川】……
東寶劇場【仁川】……
愛館【仁川】……

採金船二隻を竣工せしめた
日本産金興業
半島産金界の新偉力

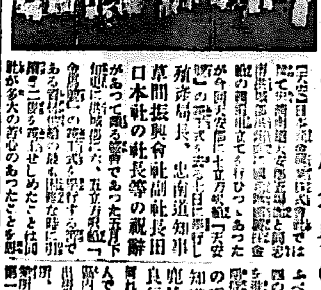

耳鼻疾患
中耳炎
蓄膿症等
重症疾患にならぬ前に……
外用塗付藥
大木耳鼻藥
大木合名會社

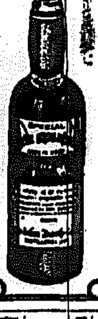

京日案内
女給　事務　食堂　電話　タイ　タイ　帳場　賣地　住宅　側量　旭町　セバ　外務　女店　內勤　貸倉　採用
特別案內
高等住宅地分讓
急設電話　ニテモ可
幹部社員採用
タイピスト生徒募集
女事務員採用
豐國火災京城出張所

貧血結核予防治療

ネオ肝精

錠劑

服み易い肝油精剤

發明特許

胃腸機能強化

暑氣に向って好適の強壮剤

脂肪溶解と榮養吸收力

賞讃されるネオ肝精(カンセイ)獨特の效果

肝油が結核の治療に有效とされるのは含有するビタミンA・Dの效果に期待するものに他ならぬがとかく消化吸收が困難で胃腸を害ひ易く　また服みにくいといふ難點があつた　然るに**ネオ肝精**はこの肝油の主成分を始め各種ビタミンを豊富に含有する上に從來肝臟療法として醫家に賞用される**貧血の特效劑肝臟ホルモン**及び一般虚弱体質の改善榮養補給に必要な**アミノ酸　カルシウム　グリコーゲン　コレステリン　燐化合物**等の重要榮養素を網羅含有するのみならず特に**ネオ肝精**の

最も誇るべき特長は　**牛膽汁**の協力であつて即ち強力なる脂肪溶解作用と胃腸機能强化作用により　從來吸收困難とされた肝油を完全に消化吸收する一方　特殊の殺菌作用により腸内容の腐敗を防ぎ榮養の吸收を助け造血機能を亢進し所謂肝油・肝臟療法の效果により單一肝油の企及し得ざる複合的治療能を充分に發揮する　しかも肝油特有の臭味　噯氣を伴はず服用容易にして小兒婦人の服用に適し藥價の低廉なる點等　本劑が特許製劑として近時益々旺んに治療界の賞用を博しつゝあり殊に胃腸機能の衰弱を來し易い暑氣に向つての好適劑として歡迎される所以に他ならぬ

適應症

惡性貧血・續發性貧血其他貧血性諸疾患
肺結核・肋膜炎其他
結核性諸症・腺病質
榮養障碍・ビタミン缺乏症・慢性胃腸病
發育不良・過勞・早老
重病恢復期等

錠劑

二七〇錠　二・〇〇
一〇〇〇錠　六・〇〇
二五〇〇錠　一三・〇〇
他に粉末あり

見本進呈

ネオ肝精の御試用見本及び冊子新榮養讀本
この新聞名を記入して下記發賣元へお申込み次第送呈します

發賣元　株式會社　藤澤友吉商店

大阪市東區道修町・東京市日本橋區本町・京城府西小門町・奉天市大和區加茂町

NK1404

痔

痔疾潰瘍特效劑　ヘルミチン

本劑は古來火傷や創傷に偉效を奏した卵黄油性成分と特殊テール物質の配合劑であつて内外痔核・痔出血・脱肛・龜裂・痔瘻等を始め一般潰瘍・創傷・火傷等に對し消炎鎭痛乾燥の作用頗る迅速爽快に働き殊に痔疾の手術に代はる好療法として臨牀家の賞用旺んである

坐藥

五個　〇・四五
一〇個　〇・七五
三〇個　二・一〇
一〇〇個　六・〇〇

軟膏

一五瓦　〇・四五
三〇瓦　〇・八五
一〇〇瓦　二・〇〇
三〇〇瓦　五・〇〇

明朗社會建設に 憂鬱病追っ拂ひ

城大の醫學部 若き學徒に凱歌

近く總督府では花柳病豫防令を發布、銃後國民の體位向上と、厚生問題の普及が期せられんとしてゐる折柄、體位向上を妨げる憂鬱病を一掃する強力な世界的新藥が半島出身の若い科學者によって發見され醫學界にセンセイションを起してゐる、城大醫學部皮膚科泌尿器科教室の助手醫學士崔在緯氏(三三)は昭和十年城大醫學部皮膚科を卒業後、同教室に殘り勉強を續ける傍、大學病院皮膚科北村精一博士の助手を勤めてゐたが、過去四年間の努力と研究が實を結び有機的化合による『ズルファニールアミド劑』と云ふ新藥を發見その結果新藥が基調として科學療法を行へばこれまで不治の病と看做され、若い青年や家庭の平和を亂してゐた憂鬱病も崔氏の學説によれば、症状の實用で手輕に完全に征服され、患者達は永い間苦んだ國病の魔手から解放されることになつた、とれこの發見は日本は元より、世界的な新發見で從來

「ズルファニールアミド劑」は歐米においては丹毒や敗血症の特効藥として使用してゐたが、これを淋疾に應用して新しい藥効を發見したのは崔氏を以て嚆矢とするのである

【寫眞―上が北村教授、下が崔醫學士】

國家的に意義 深い發見です 北村教授談

また、側にゐた崔醫學士の恩師北村教授は愛弟子の世界的な新研究を讃へながら次のやうに語つた

『今度の崔君の發見は世界における最初のものです、歐米においても「ズルファニールアミド劑」を丹毒などの特効藥として使用されてゐましたが、淋疾藥としての効能を臨床學的に研究發見したものは崔君の偉功です、内地の方でも同じことを發表してゐる學者が居りますが、崔君の方が遙かに先輩的提唱者であり世界醫學界を通じての創始者はやはり崔君ですね、そして、この藥は或る種の科學的化合方法による科學藥ですが國家でどんどん出來るやうになつてゐますから、陛下において非常に御母しいものです、しかも内服によつて完全治療を得るんですから誠に申分のないものですが、ただ治療の際はやはり專門醫の指導を受けることが必要です、私の方では現にこの科學療法でどしどし患者の全快を見てゐます、この意味で國家的にも非常に意義のある發見だと思ひます』

恩師のお蔭 崔醫學士談

十三日城大學病院皮膚科に崔氏を訪へば謙遜しながら語る

「實は昭和十一年春から時の皮膚科教授で私の恩師廣田博士の御指導の下に『ズルファニールアミド劑』が淋疾に適應するといふ點に着眼し、多數の臨床實驗を行つた結果やうやく自信を得たので昭和十二年五月八日仙台における日本皮膚科泌尿器科合同總會で最初の發表をしたのですが當時は誰も之に耳を傾けなかつたのです、ところがその後アメリカにおいて私と同樣な意見を發表した學者があり、その學説が私のと一致するところがあり漸く世界各國でこの學説に注目するやうになりました、そして今日ではもはや動かすことの出來ない立派な事實となつたのであります、其後學會や雜誌に一回に亘り發表しました、なほ今日まで臨床學的に治療して完全に癒した者は二百數十名に及びます、皮膚科泌尿器科學會に一般演題として臨床學上の結果を報告する的です、この私の發見したのは何處でも治療が出來るので、どんな所でも治療が出來るわけです、但し服用の量その他症状に就いて方法を選ぶやら專門醫の指導を得て用ふことは最大のポイントだと思ひます、なほ、私のこの研究は廣田、畑田、北村三先生の並々ならぬ御指導によるものである」

取引街忽ち聾

一雨の損害意外莫大

大阪六百軒のケーブル浸水禍

【大阪電話】十三日午後大阪を油然と襲つた五月雨のため市内電話の經路はケーブル内六百戶の商店の電話はケーブル浸水によつて不通に陷り三品取引所が已むなく休會の騷ぎをなしたのを始めビジネスセンターは全く聾啞と化してしまつた、さてこの一雨の損害いかが計算して見ると、先づ三品の損害は綿糸綿花は全部後場休み、人絹は後場二節以後休場となつた、め五月一日から十二日迄の一日平均出來高を基準にして算定すると取引所側の實損害は綿糸一日平均四百十七枚(手數料四十四圓九十二錢)總計二百四十九枚(同二十六圓四十一錢)となるから、その半分づつの合計四十四圓六十六錢といふところだが、商内に至つて綿糸が十三萬四千六百七圓六十錢、棉花四百八十八萬六千二百七十六圓四十錢だからこれ又後場は半分づつと見て二百五十一萬四百十一圓といふ尨大な損失となつたわけで時節柄不振の三品とはいへ相當の痛手であつたことが判る

愛宕山とお別れ

日本放送協會新館へ

【東京電話】麹町内幸町に竣成したラヂオの殿堂放送會館は既に日本放送局關東本部放送、總務の二局が移轉、殘つた業務局も十二日夜の『鐘の光』をお名殘り放送して愛宕山を下り十三日午前四時半のヨーロッパ向け海外放送から新館スタヂオを使用、今後黨堂のラヂオ陣容に一新紀元を劃することとなつたが、A.K移轉と同時に十三日正午から朝野の名士六百餘名を招き開館式兼移轉披露を行つた來賓には井上勝純、竹下海軍大將、鳥部忠愿公、佐々木行忠、大久保利武、大隈信常諸侯、安達謙藏、永井柳太郎、內田信也、小山松壽、宮月聖作、周弘各氏その他朝野各方面の顏も見え正午六百名の來賓は三、四階ぶつ通しの一千人收容の大放送室において番組『新』權音萬三郎一門の國内放送に續いて國樂の吹奏、吉田奈良丸、中丸謙の歌舞伎曲を聽き、次いで午後一時から五階大食堂に小森會長の挨拶があつて披露宴に移り午後二時過ぎ散會した

京慶線安東 新驛舍燒く

十三日午前零時半頃京慶線北安東新驛舍から出火、總建坪七九〇平方米の中三三六平方米を燒失して燬失午前三時鎮火した、死傷者はなく原因取調中なるも同驛舍は昨年七月總工費四萬五千圓を以て竣工、京慶線の開通と共に使用を開始することになつてゐたもので損害は五萬圓を超ゆる見込

半島捕物苦心譚【一】

犯人の異狀心理

春川街道赤行囊事件

野村前刑事課長の回顧談

大正九年以來京畿道警察部刑事課にあつて半島犯罪搜查陣のシャーロック・ホームズであり、むつつり右門であり、鼠形平次だつた野村前刑事課長が今度突然搜査をサラリと捨て民間入りをした、目明し生活廿年間の野村課長の頭の中には消し難い想ひ出がきて困まらないやうな難解な話題がギッシリ詰まつてゐるはずだ、探偵のスリルに滿ちた想ひ出の糸を手繰り出すべく五月雨降りしきる或る夜野村さんと向ひ合つたそして記者は名探偵の捕物課を聞き出したのだつた

「廿年間の探偵生活のうちには隨分辛かつた事、辛かつたこともあつたさ、だけど今度身を退くと同時に過去はスッカリ忘れるやうにして事件のメモや資料は全部燒いたり捨てたりして實のところ今更思ひ出したくもないんだが―三年前位までは種々な探偵小說、犯罪小說も讀んだし、とても研究したものだつた、探偵小說は犯罪搜查上に直接助けにはならないが頭をねるには良いね、殊にドイルのシャーロック・ホームズなどは物の見方、考へ方の上に良い影響を與へるよ、ドイルはその意味にかけて近世犯罪科學的搜查陣の恩人と言つても過言でないほどだ、ちや思ひ出しながら一つ二つ失敗談でも話さうか―」【寫眞＝野村さん】

昭和四年四月十八日―京城は春の眞只中だ、昌慶苑夜櫻の燈火の明りが連日の新聞紙上を賑つてゐた十八日の午後二時半ごろ、京城郵便局發春川行郵便物を積んだ京畿道警察部自動車第七號が遊木の路を春川に向けて疾走つてゐた、

「春川街道」

一等道路を走るのは給仕梶井邦部、導金敵井内里、驛行附近を差し掛つた時だ…道路の眞中かられた二つの人影がらペタペタ〜と現れ赤自動車の前方に立ちはだかつたかと見る間に、午下りの鄙けさを破つてペン〜〜と響けさまにピストルが道路に白い砂塵りを上げてゐた、飛び乗る間もないほどに自動車に飛び乗つて來た一人の怪漢のため鄙りげられ助手台に縛りつけられてゐた

「三人組の」

一人は巧みに自動車を操り、他の二人は早くも運轉台に乗つて赤行囊を片つ端しから鋭刀を持つて切り開いてゐる、數千圓の現金を掠奪してゐるらしい怪漢等は意外にも現金の少かつたのに腹を立てたか、郵便貯金にまで手を出してゐた、金に郵便貯金は身動きも出來ない身體でそれを感じてゐた

「定期バス」

が進行して來た、後から自動車の來るを知つた怪漢は赤行囊の過りを纏めると運轉臺に戻つて來て何やらボソ〜耳うちしてゐたが突然道路の眞中に向けてカーヴを切ると背後から來た五星自動車に車ごと體當りを喰れる大膽さで相手の自動車を無理矢理停止させて了つたペン〜〜〜…擲け打ちにピストルをぶつ放すと赤自動車を棄つた時と同樣バスに

「飛び移り」

七名の乗客に對して『金を出せ』とピストルを突きつけて行きながらピストルを見舞ふ、一大事件を起さず兇惡無比な振舞に脈々、乗客が困るとも知らずに京城に向けて悠々と車をコロがせてゐた、二台の自動車を白晝襲つたほどの

「兇惡漢が」

この新聞を見るや千秋手が出ない、東をぶつけて行きながらピストルを見舞ふ

トルを突きつけたのだ、アメリカもどきのギャングの出現に呆然たる乗客から現金廿四圓を奪ふと中の驛員をメチャ〜ンにこぶを破壞して運轉手だけを縛り上げ再び赤自動車に詰め込むと何事もなかつたやうに春の陽光のなかを春川に向けて疾走し始めたそのころ第一自動車の定期バスはする。同じく京城へと向かふ自動車を襲ひと自動車で半ば金時計一個、現金廿四圓を奪つてエンヂンを破壞し運轉手を縛り上げ、赤自動車に乗り込んでそのまゝ天磨山方面へ向けて逃走してしまつた、この前代未聞の白晝ギャング事件こそ京畿道刑事課の名探偵、野村氏が搜査係長として陣頭指揮した有名な事件だ

「非常ベル」

がけたたましく鳴り響いて…搜査陣は本部に集結、三八式拔劍、警官隊が時を移さず召集された、既に鮮農の警察官が群集は京山はシンが出つたほど集合して鳥山まで走つた、草山の上と下との對峙戰の末、春の日は早くも夜のとばりを降ろして、事件は暮果第一夜にギャングの對策を協議し翌日の山の上と下とする相談を纏めて行つた

『要するに平安といふ事件は先づ犯人が土地の者か否かを見定めるのが必要だ、そしてそれは逃げ道の選び方で解るんだ逃げやうとする者が…』

「わざ〜」

縱かしい或は舗装道路を選ぶやうなことはしないか、犯人等の逃げ道は人の多い山の中だ、若し土地に明るい者達だつたらもつと上手く

…をかゝへて逃げ回つて居るので、搜査陣の網の目をくゞつて遂に

「マンマト」

山を降り拔けたか二人の姿は消えてしまつた、然も直ちに張り巡らされた警察陣の包圍網を見事に突破したばかりでなく、廿日午前九時半ごろ京川郵便局附近で公金五萬圓を積んだ春川行内鮮自動車を襲つてピストルで運轉手を脅迫し平氣で京城に逃走させ京金町五郵鳥時計郵附近まで乗り付けてしまつた京城市中は全く鼎の沸き返つたやうな騷ぎだ、聯の沿線にも搜査網が張られ、所長、警部等が立つて密し男は本町署から廿名の武裝警官が急派されて南山、東四軒一帯を包圍した、それにも拘らず二名の兇漢は非常線をどう拔けたか本町四丁目のそば屋で悠々とビールを平らげて姿を消すと、京城は全くの大騷ぎだつたのだ

「片端から」

取調べる、『南山に逃げた』との情報で

「大丈夫と」

思つた犯人のうち運轉手李尚九は廿日の午前四時半ごろ、李明求宅にる國に呉つて自殺、二名の犯人ならうとしてつかまつた

二人の犯人が一人でも捕まらなかつたので「逃げ、らん」と言ひ感じさせてゐたのだ、警察官に語られて

「船で下つ」

て來たのも事實なんだ、眞に逃亡の無茶振りに手落があつたちがひないのだが、犯人は罪を起したことは知つてゐてしまつてゐた、犯罪者の異狀心理として二十中八九までは元の場所に戻つて來ることだね、無聊な居ら南山で捕つたのだ、そんなものだよ』【寫眞＝赤行囊事件の現場】

釜山の劇藥心中

流轉の年増女と職人

【釜山電話】十三日午前十時半頃釜山府富平町二丁目木村理髪店の都部金相方さんが同家の職人崔田彩鎭(二)を訪ねて府内富平町二丁目二機呼子枝子方を何回訪れても戸が開かず開けてみたら、二人は遂に心を抱く昨夜から二人で心中を圖つたもの、劇藥を飲んだらしく、職人崔田彩鎭(三)の心中死體を發見、慌いて釜山署に屆けた、然し二人の心中は十二日午前十時頃致したもので、間に合はなかつたやうに、これ自殺の二人は心中に至るまでの事情を話すと、女は釜山南部の料理屋の女中で大邱に生れ、流轉の年増女の生活を送つてゐるうちに職人崔田と情を通じ、一緒になれないのを悲觀して心中したもので、崔は家庭を持つてゐるのに流轉の年増女に夢中となつてゐたものである

燕と心中

【釜山電話】十三日午前十時半ごろ釜山府富平町三ノ三カフェーサッポロの女給松田千鶴子さん(三)は若き燕大廳町二丁目理髮店の職人浦田宗鎭(二)と自宅で心中を遂げてゐるのを近所の者が發見、釜山署で取調中

電話のお客は 意外な強盜

十三日午後二時ごろ京城鍾路三丁目八六…方に電話で…を注文したお客が…十三歳位の男二名が侵入し一人が刃物で脅迫し他の一人が家人を縛り上げて金品を奪つて逃走した

自轉車泥捕る

京畿道警察部本町署で住所不定崔斗一(十九)は一月中旬中から府内の自轉車を竊取したのを手始めに各地で自轉車を賣り歩いてゐたが、十二日本町四丁目で捕り取調中

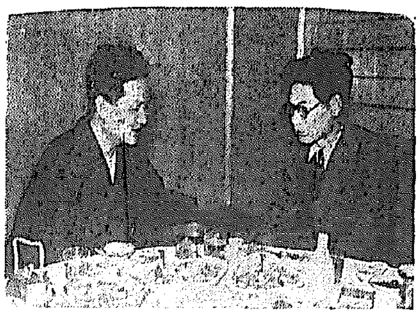

朝刊連載現代小說

〝空に殘れる〟

尾崎士郎(作) 高木清(畫)

加藤武雄氏の小說『南風の曲』は、近く讀者諸君の好評裡に大團圓をつげることになりましたが、つぎに來るべき小說として、蘇大陸の雄大な經驗を描く新進作家尾崎士郎氏の『空に殘れる』を掲載することになりました。新聞に曠然と登場して、郁々たる人生の事を描く作家のものとして、本社は多大の自信を以て掲載します。挿繪は新進の高木清氏、新しい紙上の魅力を今から御期待下さい【寫眞上左が尾崎氏、右が高木氏】

作者の言葉

尾崎士郎

人はすべて幸福を求めて生きてゐる。しかし、幸福とは何であらうか。誰ひとりとしてこれが誠の幸福だといふものを摑みえたものはあるまい。ゲーテが青春の中に求めた夢想も、メーテルリンクが『青い鳥』によつて暗示した哀愁も、幸福の美しさとともすればはあまりにも淡なものの中に溶け込んで時間の中に生活するものかなり。昨日は今日になり、今日は明日になり、ふとして見失はれるもの、幸福の姿もまた、明日になり、過ぎ去つた日に歌はれる幸福の華やぎも、心地よい思ひ出となる。苦しい日に於ても、やがて希望をはかなむ日もある。私はかう考へる、幸福の至りの中に、苦難が一つ一つ生きてゆく意味もあるのではないか―それにしても、私の『空に殘れる』の中にもやがて希望の花が咲くのではないかといふ希望の中にこの作品の主人公たちは生きてゆくのである。

挿繪家の言葉

高木清

尾崎氏の作はいつも非常に興味をもつて讀んでゐますが挿繪を描くのは今度が初めてであります。それだけに私としても色々な意味で期待を持つてをります。一作一作を一心に張り切つた氣持ちで挿繪を描いてみようと思ひます。尾崎氏の作品はいつも非常に忠實に讀ひつゝ、また一作一作の生命を私として生かしてやりたいと思つてをります。

8ミリニュース

軍人援護會の金看板

◇カフェーの利用は軍人援護會の倉庫【寫眞】

數字に躍る銃後

四月中の經濟的收入は郵便貯金者八十二萬六千七百六十九人、總額百十四萬四千百三十八圓、その年收入一千五百八十九圓を算め二萬七千二百八十九圓を示し、一日平均貯金者は十六萬人、一日一人平均八十六圓で貯金入は昨年同月より二百二十萬圓以上の大增加となつてゐる

局員出張所員派遣

郵便局では昨年五月九州八幡日鐵所內に、今年一月には朝鮮窒素の興南工場所內にそれぞれ出張員を派遣しなつてみたが、今回更に左記三氏を派遣することとなつた

▲東京第一作業所在勤書記清男天▲工…

建築學會へ二氏

朝鮮建築學會では十四日京城帝大で開催される建築學會大會に、京城高工教授藤島亥治郎及び鐵道局技師…田中次郎の兩氏を出席せしめることとなつた、兩氏は内地建築の重要問題(朝鮮住宅問題)に關し講演をなす筈

ガブレンツ機 奉天に向ふ

【新京十三日同盟】空の親善使節として十二日來京したドイツのガブレンツ男爵は忙しい國都の日程を終り關東軍、總務部側訪問等を終へ十三日午後二時三十四分大和飛行場から…の見送りを受けて京奉線を經て奉天に向ふ

奉天安着

【奉天十三日同盟】十三日午後二時四十分新京を出發したガブレンツ男爵は滿洲航空機で奉天飛行場に安着した、一行は自動車で大和ホテルに入つた、同夜七時半から滿洲國側による觀迎會に臨み十四日午前九時奉天飛行場から大連に向ふ

牛島ペン部隊 元氣に歸城

牛島最初のペン部隊として去る四月十五日北支戰線に觀戰視察の途に上つた牛島人文士金東仁、林學洙の三氏は十三日午後一時京城驛着列車で文壇關係友人等多數に出迎へられて歸城したが作家等の顔に映る北支戰線の感慨

大相撲三日目勝負

小松山(押切り)雷健山
櫻錦(押倒し)綾錦山
佐賀花(寄倒し)大浪
大潮(寄倒し)相模川
松ノ里(渡込み)磐ヶ嶽
出羽花(寄倒し)瑞穗川
巴潟(押切り)御山
富士錦(とつたり)磐ノ里
高登(掬込み)大邱山
和歌島(上手投)照國
綾若(引落し)金湊
旭川(吊出し)雨國
番甲(寄倒し)駒ノ里
鹿島洋(寄切り)磐石
五ツ海(上手投)出羽湊
豊嶋(寄倒し)肥州山
…

…相撲は十三日京城の春季大相撲を見物し、樂しい一日を過して午後五時の汽車で京城へ歸つた

肥州山(吊出し)名寄岩
雙葉山(上手投げ)大和錦
…

肥州山の相手名寄岩は一氣に寄り立て、五ツ海は照國を左の上手投げで、兩國と入れずに一氣に寄り立て上手投げてみごとに…、雙葉山の勝ちをまいくり返して、上手で…

高感度カメラ用
オリエンタル フィルム
ブライトN　クロームX．パンX

白衣の男士 春競馬見物

京城競馬俱樂部では陸軍病院白衣の男士一行は午前中に病院長に引率されて春競馬見物に行き、四月攻略討伐戦に參加した勇士の方々は…見てゐる…日滿支三國の共同戰線は見てゐる…

【寫眞＝京城競馬のペン部隊左から金東仁、朴英熙、林學洙の三氏】

話題 特急

☆…京城鍾路町二丁目八番地…

氣象特報

十三日午後二時卅分京城測候所發表＝黄海道京畿道沿岸部、南西の風強く雨…波が高くなる

けふの天氣

南西の風、雨後晴

World Digest ウォールド ダイジェスト
英文時事雜誌
一部 廿五錢
半ヶ年 一圓八十錢
一ヶ年 五圓五十錢
東京市牛込區原町三ノ六一
ヘラルド雜誌社
振替東京一三八二一二

德富蘇峰先生序文
早大教授 花園兼定 北澤
元セウルプレス記者 小宮山凡平
ヒットラー まいんかむふ
忽十版
日英獨邦譯部分譯併列式印刷 定價一、三〇 送料〇九
『まいんかむふ』を讀まざるべからず。今日最も讀まれるものは『まいんかむふ』はヒットラーの自傳であり、ナチス聖典である。

水口明著 無代贈呈(西大判約五十頁)
金儲と利殖の近道
何事を成すにも一應の知識や準備なくして成功するものではない。只漠然と金を儲けたいと言ふ樣な空想のみで成功した人は一人もない。本書は利殖の定跡とも言ふべき權威書で、成功せんと欲する人は先づ本書によつて其眞髓を知られよ。
【內容の一部】
資産增殖の秘訣三ヶ條・金作りの信條・貯める事と殖やす事の相違點・金の働かせ方・投資の比較對照研究・莫大なる利殖實例數種・資金十倍活用法・確實な方法で利殖を圖るにはどうしたらよいか・其方法と實例
東京市日本橋區…
發行所 富久屋出版部

副作用ナシ 淋疾新療藥 カワカワハルツ主劑
A ト リ ー ト
…大阪製藥所 ★ 小林大藥房…

奥さま
いかいかゞお手許に、もう苦勞しないですむやうになりました、『さんぽん』と申しますのは月のもの…
それはとつても輕便で、衛生上にも申分のない皆さまがお待ちかねの新らしい發明品ですわ!!
この機會にもあること、存じます、奥さま!
次の生理日には忘れずさんぽんをお試し遊ばせ
さんぽん　…一円

阪井耳鼻咽喉科醫院
京城府本町一丁目五十二 阪井謙

東京無線技術學校
校長 …井上一次
六月五日 新學期開始
…校外生部

發電機格安讓ル
一、デーゼル重油機關(…)
一、發電機(…)
京城府黄金町一丁目 市來商店

病人や弱い兒には
胚芽米の五百倍、VB含有の
「イマツ」ビタ素を
病人は治り早く、弱い兒は丈夫に育つ

山葉ピアノ オルガン
山葉ピアノ 四十四圓より
山葉オルガン 五…
山口樂器店
京城本町…

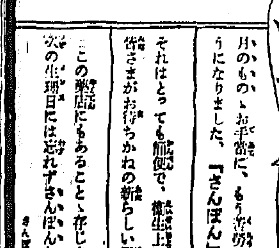

時計商 中松鐵事務所
東京市…

公告
…昭和十四年五月…

南風の唄 (116)

加藤武雄作　富田千秋畫

弔問（二）

それは、從四位勳三等野崎博士野崎祖太郎の死亡廣告であつた。先般來病氣のところ御療養相叶はず─死んだのは、二十日午前二時三十分、二十二日午後一時より自邸に於て告別式執行云々とある。二十日といへば昨日の事だ。

「まあ！」

と幸子は驚き叫んだ。

やさしい伯父。伯母や從姉の冷たい態度に泣いてゐた自分を、あたゝかく迎へて呉れた伯父。あの伯父さまもお亡くなりになつてしまつたのか？

家出をしたあの時も、風邪をひいておいでなされた。そんな御老齢といふのでも無いが、平素からあまり御丈夫な方では無かつた。

新聞の上に、ぽたり／＼と涙が落ちる。

「伯父さんて人は、いゝ人だつたんだらう？」

「ええ」

と幸子はうなづいたが

「私、これからおくやみにまゐります─伯父様にもお詫びしなければ」

「うむ、兎に角義理はあるんだからな、くやみには行つた方がいゝ」

「若しかしたら門前拂ひを喰はせられるかも知れないけれど─でも行くだけは行かなければ─」

「門前拂ひなんか喰はしやがつたら、おれが承知し無え。よしおれが送つて行く」

榮吉は起ち上つた。

─榮吉の自動車に乗つて、幸子が左門坂上の野崎の邸をたづねたのは、その日の午に近い頃であつた。弔問客の自動車が三四台もそこに停められてゐた。弔問を濟まして出て來る紳士の人達の姿を見ると、幸子は、垢染みよごれた自分の服裝がかへりみられ、伯母や延代のとげ／＼しい眼が、想像されて、勇氣も鈍くなるやうに歩みが重くなつた。

險しい坂を喘ぎのぼる思ひで、やうやく玄關に辿りつくと、受付の卓の周圍に二三人の人が立つてゐた。

その中の一人は野溝だつた。

「あー」

野溝は幸子を見ると、眼を丸く一度に大きく開いた。

「幸子でございます。伯父様のお報を一目をがませて頂きたうございます」

幸子は、また、ろくにもせずにいつた。

「どうぞ、さあ、此方へ」

野溝は請じ入れ、先に立つて案内したが、その室の前まで來ると、内部から延代が出て來た。

「延代さん、幸子さんがお見えになつたのです」

野溝が告げると

「あら！」

延代も、瞼の赤くはれた眼を大きくみはつて

「まあ幸子さん！」

「新聞で知りました。伯父様は─伯父様はお亡くなりになつたんですね」

「えゝ昨日から脳溢血になつて─幸子さん、あんた、どうしていらしつたの？」

「御無沙汰してすみませんでした」

幸子は流石に胸を衝かれた。

「でも、よく來て下すつたわ、お父様は、あんたの事を、お亡くなりになる間際までいひ續けていらしつたんです。─場所がわかれば、お知らせする事も出來たんですけど─」

險しさとは反對に、延代は存外やさしさうに云つた。父を失つた悲しみが、延代の心を打碎いたのである。

DK ラヂオ 十四日（日）

第一放送

朝の部

午前六・〇〇（東）ラヂオ體操
六・二〇（大）ニュース
六・三〇（大）青年修養會「青年學校生徒訓練」─神戸市湊川神社より中繼─（一）祝辭 近畿二府五縣代表（二）青年學校生徒宣誓（三）祝辭 兵庫縣知事 坂千秋
七・〇〇（東）時報（城）官廳拝、今日の天氣見込（成興を除く）
七・〇一（東）朝の修養 道ある世 文學博士 平泉澄
七・二〇（東）朝の音樂（レコード）
九・二〇（城）氣象通報
九・三〇（東）新らしい放送會館の見學 東京高等師範附屬小學校兒童（指導） 橋本 錢穴
一〇・四〇（大東）第五回日本體操大會 開會式 實況（大阪）
一〇・〇〇（東）週間を顧みて（錄音）
（一）甲子園中央 大會々場より中繼 ─（東京アナウンサー）─ 大會々長 日本體育協會（二）君が代合唱（三）ファンファーレ吹奏（四）國旗掲揚 日本體操 弘 大會々長 村山 長擧（東京）（五）祝辭 ─明治神宮外苑競技場より中繼─ 部大臣・陸軍大將・荒木 貞夫・厚生大臣 廣瀬 久忠（大阪）─甲子園中央大會々場より中繼─（六）大會歌合唱（七）中等學校合同體操
一一・五〇（大）海外市況

晝の部

正午（東）時報
午後〇・〇五（東）吹奏樂（一）大行進曲「伸びゆく國民」（沼 掘内敬三）
〇・三〇ニュースに引續く東京大學野球實況は午後二・三〇より中繼のこと、國つて▲印時間を除く全部入中
一・〇〇京城放送局聯盟リーグ戰實況（第二放送・京城）─京城野球場より中繼─
▲一・〇〇（東）舞台劇─秀山十種─〈南北流忠臣藏〉（第一）阿部比登・鶴亀劇場（第二）大阪城内書院（同）加藤清正 ……
▲二・二五（東）落語〈新銀〉 柳家金語樓
▲午後二・三五（東）オペレッタ〈クオーケストラの親爺〉（谷口喜作 ほか）古川緑波（女房おかつ）

第二放送

夜の部

三益愛子（娘 琴子）高杉妙子（縁起の師匠）……
三・〇〇競馬實況（第二競馬・京城）
四・〇〇ニュース・氣象通報（釜山・清津）「母國豫選競馬場より中繼」
六・〇〇（東）ラヂオドラマ〈漁の村〉（山村聰岩佐右衛門）……
六・二五（東）講演 東京放送管弦樂團……
七・〇〇ニュース・天氣見込 ……
七・三〇（東）……
八・一〇國際放送（米國NBCより）（一）

午後〇・〇五 國際放送
一・〇〇 野球試合實況（京城）
二・〇〇 競馬試合實況（平壤）
三・〇〇 競馬實況（京城）
六・〇〇 うたのおけいこ（二）
午後六・二五 經濟市況
七・三〇（東）室內樂
八・一〇 國際放送
八・三〇 ラヂオドラマ〈金色夜叉〉
九・〇〇 朝鮮語放送 ……（レコード）一〇・一〇レコード

あすのきゝもの 十五日（月）

午前九・四五（東）幼兒の時間 童話劇「ラヂオノオウチ」
午後四・二〇（東）大相撲夏場所實況（五日目）─兩國國技館より中繼─
六・〇〇 郷土舞踊（京城）お月さま…

專門的高等戰術

講評 七段 瀨越憲作

金鮮選手權大會 決戰譜 決勝戰

五先 初段 飯野茂美（京城代表）
先番 一級 岩田修（釜山代表）

自拓く餘地を失ふ

◇白二二のツギは定石であるが前回に於て記した如く、これは定石に囚はれて臨機應變の處置を缺いた憾みなきを得ない。

白二二黒二三と定石を押した爲白六の一子は右邊にヒラく餘地を失つた、尤も白「は ノ十一」にヒラくことは可能だが、それはあまりに狭過ぎるから、ヒラき得るとは云へない意味がある。これ白二二に異論を唱へる所以である。

◇然らば白二二を以て如何なる手段に出るべきか……

それは白二二のツギを省略して「ヒノ九」に打つのであるが、この作戰は勝か敗門的高等戰術に屬し、諸君に勝を望むことは無理かも知れぬが、定石が不適切である場合においては、手段の變更をこの場合においては

機宜の手段に出る

◇白二二で「ヒノ九」に打つとは「ヘノ三」或は二三その何れ……

識じてはをられない。

兎に角白二二では「ヒノ九」に打つて、隣の定石を避けねばならぬ。白若しさう打てば如何なるか技術に屬するがその變化を詳しく檢討して見よう。

若し黒「い」の方を採れば、白「は」にカケて來る手が嚴しく作用して、上邊の黒の二子は窮屈を免れない。

では黒「い」で「ろ」の筋に權へば如何、白は「ヒ」にトンで黒の黒を両斷せんとするであらう。すると黒は「ほ」に打ち白「へ」黒「と」白「ち」黒「り」と活きる外はなく、白は厚く「ぬ」の筋から上邊の黒を攻めることになる。この場合白も敢て不利とは云はれない。

◇次に黒「ヘノ三」からキツて來た場合の變化は、明日の紙上に譲る。

からかキツて來るは必定である。對局圖白一に次いで黒二と上の方をキレば、以下白五迄は必然の運び、次に黒は「い」にトブか、「ろ」にヒラクかゞ問題である。

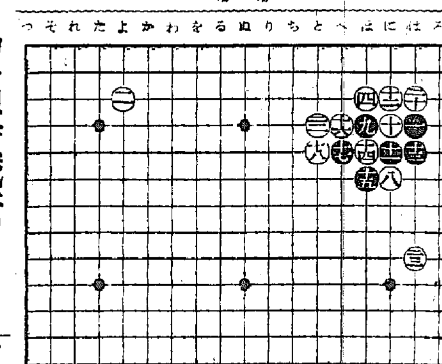

❶三は九
❶一九は四劫
❷二は五劫

當代一流 爭霸戰譜

第三局

平手 八段 關口慶吾
先 四段 長谷川清次郎

（圖は前回▲九六歩迄の局面）

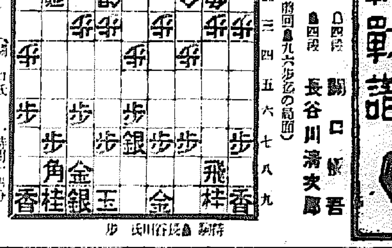

▲一四歩 △一六歩 ▲三三銀 △五二金 ▲四六銀 ...

觀戰記 六段 飯塚勘一郎

四六銀の挺進 外れて後手「角換へ」

期待對局への行動を行つて、着々頽勢の挽回を待つ長谷川、關口兩氏の陣營！沈氣味たる靜寂を破はした盤、默々として棋子を運ぶ兩對局者の面上も、開始の一戰に稍々紅潮の色を見せて、タイムを取る時計の秒針が、妙に室内の雰圍氣を刺戟させる─その棋此の大戰會の事務所は四時寂漠として聊康なる山谷の風を思はせる。棋上の對局に取つてはこれ程恵まれたる好條件はない。名だたる大名局戰の事であるから、最も曲いし步み緊る個々の性格は、それ／＼中盤る陣用を呈して、四平和戰した戰棋を觀る者の胸裡に……

〇一三〇ニュースに引續く……

朝鮮郵船出帆

〇西鮮航路
〇北鮮航路
〇大阪行
〇南洋航路
〇新京航路

城津丸、興西丸、大阪行、城新丸、成鏡丸、羅南丸、天草丸……

朝鮮郵船株式會社 京城府南大門通り五ノ一 代表電話本局（2）四一九五番

北星丸、仁川出張所 電話（長）三五一番、元山支店、釜山支店……

尼崎汽船出帆

坂神行 坂陽行 坂陽丸 伏見丸 右之通り 五月十六日 五月十七日 五月十八日 五月十九日

合名會社尼崎汽船部 仁川府港町……

へチマコロン

お化粧下に ヒゲソリ後に

42セン 66セン 1エン

實驗を願ふ爲に 進呈

御一人様一回限り左記の通り進呈致します

★服みよい保命酒 一日分
★外用薬保命球 三日分
★婦人衛生新知識（百五十頁の實本）

【申込規定】 希望者は四錢切手十錢同封發賣元へ手紙でお申越下さい。誰にもわからぬよう秘密個人名で至急お送り申上げます。

發賣元 株式會社 篠原寶命堂 東京市品川區西品川三丁目八九九番地 振替東京一五〇三四番 電話大崎（49）一七八二番

齒痛には専門のホケン散に限る 定價 二十錢・三十錢・五十錢・一圓・二圓 各藥店ニアリ

一日僅か五錢
保命球
◎帶下子宮炎症の外用治療劑
帶下の外用薬として好評を頂いて居る保命球は、惡臭や流れ出る心配なく具合よく溶けて吸收され、子宮炎症を消炎し帶下おりものを次第に治します。こちらも一日分と腰の手數なさるように早く服めします。
一帶下・婦人子宮 一外用薬 一錠一
七十錠・十五日分 十六錠・四日分 一圓二十錢

働く女性の常備藥に
職業をお持ちの女性は、自分で氣付かぬ間に冷え込んだり月經不順をきたしそれが原因となつて婦人病に罹り易い故、常に保命湯を服用し體質をよく調へ月經異狀を防ぎ健やかさ……

こんな症状に 最もよく効く
月經が狂ひ勝ちでいつも身體加減惡い方
冷性で常に足腰ひえる方
ノボセ、耳鳴、頭痛、肩凝る方
下腹、腰部の痛む方
冷込が原因の帶下の方
産前産後のムクむ方

のみよい 保命湯 婦人藥
各地有名藥店にあり
【藥價】 二十日分 一圓 十日分 五十五錢 二 ……

婦人病 血の道
原因をからサッパリさせる

人にも話せず泣きの涙で 獨りクョ／＼苦しむ

血液化合物といふ毒素を含む月經のものが多くて下腹部に溜ると、知らぬ間に月經に溜む血液化合物の毒素─冷え症などに起んで血液の酸性をひどく強めますが此の血液惡毒質は血液化を酸化させて婦人病血ノ道の因原となる毒素を溜らでもつくり出す恐しろい作用をもつて居るのでございますからして毒素が體内に多く出來れば子宮卵巣は炎症を起して帶下を見るようになり月經はイラだち月經は不規則となつて顔色悪くたいとく尿經が不規則となつて顔色惡く冷えて……「保命湯」を飲むと血液の酸化を防ぎ……

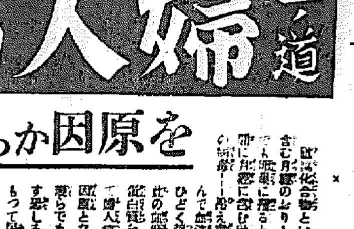

純國産品

EXIHOS

濕布に エキホス

感冒─肺炎
氣管支炎・扁桃腺炎
中耳炎・ロイマチス
神經痛・打撲痛
捻挫・歯痛・火傷等

諸種炎症に好適のエキホスにて湿布すれば有効な鎮痛と保溫の兩作用により速かに炎症を去り疼痛を輕減し、熱を下降せしめる顯る爽快の感を與ふ用法簡便にして一回の塗布よく長時間効力を持續す。

信用ある藥店は エキホスを販賣す

包裝 一〇〇瓦 二五〇瓦 五〇〇瓦 二號

賣弘 武田長兵衛商店 鹽野義商店 合名會社巴二商 ……

A─112